

EDITAL Pregão Eletrônico n.º 20/2023	
PREÂMBULO	
Processo n.º	10830/2023
Fundamento Legal:	Lei n.º 14.133/21, Decretos Municipais n.º 881/22, 882/22, 914/22, 921/22, 922/22, 936/22 bem como as demais legislações aplicáveis.
Objeto:	Aquisição de Porta Paletes com Montagem e Instalação.
Critério de Julgamento:	Menor Preço por Grupo
Modo de Disputa:	Aberto
Forma de Fornecimento:	Contínuo
Data:	14/06/2024
Horário:	10:00 horas
Local de Realização:	www.comprasgovernamentais.gov.br
Valor Total Estimado da Contratação:	R\$ 181.068,89 (cento e oitenta e um mil sessenta e oito reais e oitenta e nove centavos).
Licitação Exclusiva ou com preferência para ME/EPP/Equiparadas:	Não

Torna-se público que a Fundação Estatal de Saúde de Maricá – FEMAR, localizada na Rua Clímaco Pereira nº 367, Lote B2-B1 - Centro, Maricá/RJ, por intermédio da Superintendência de Licitações, realizará licitação, na modalidade **PREGÃO**, na forma **ELETRÔNICA**, critério de julgamento **MENOR PREÇO POR GRUPO**, nos termos da Lei Federal n.º 14.133/21 e dos Decretos Municipais n.º 936/22, aplicando-se, ainda, as Leis Complementares n.º 101/00 e n.º 123/06, bem como as demais legislações correlatas.

1. CONSIDERAÇÕES GERAIS

1.1 O Edital e seus anexos estão disponíveis no Portal Nacional de Contratações Públicas (PNCP), no Portal da Transparência (<https://femar.marica.rj.gov.br/>), no Sistema único e Integrado de Execução Orçamentária, Administração Financeira e Controle (SIAFIC), no Sistema Integrado de Gestão Fiscal (SIGFIS), no Jornal Oficial de Maricá (JOM), no sítio eletrônico do ComprasGov (www.comprasgovernamentais.gov.br), em Jornal de Grande Circulação, e nos Diários Oficiais do Estado e da União, conforme o caso.

1.2 O Edital será publicado, na íntegra, no Jornal Oficial do Município de Maricá (JOM) e poderá ser obtido por meio do e-mail (licitacaoofemar@gmail.com), bem como presencialmente, no endereço Rua Clímaco Pereira nº 367, Lote B2-B1 – Centro, Maricá, RJ – Cep: 24.902-035, mediante a entrega de 01 (um) CD-RW virgem ou *pen drive* e de uma

resma de papel A4, durante o expediente administrativo, das 9:00hs às 16:00hs.

1.3 A presente licitação se rege por toda a legislação aplicável à espécie, especialmente pelas normas de caráter geral: Lei Federal nº 14.133/2021; Lei Complementar Federal nº 123/2006 – Estatuto Nacional da Microempresa e da Empresa de Pequeno Porte -; Lei Complementar Federal nº 101/2000 – Lei de Responsabilidade Fiscal -; Código de Defesa do Consumidor, instituído pela Lei Federal nº 8.078/90; pelos Decretos Municipais nº 881/2022, 882/2022, 914/2022, 921/2022, 922/2022, 936/2022, bem como pelos preceitos de Direito Público, pelas disposições deste Edital e de seus Anexos, normas que as licitantes declaram conhecer e a elas se sujeitarem incondicional e irrestritamente.

1.4 A presente licitação será processada exclusivamente por meio eletrônico, sendo utilizado o Sistema ComprasGov, disponibilizado e processado no endereço eletrônico <https://www.gov.br/compras/pt-br> (Portal Nacional de Compras Públicas) e mantido pelo Governo Federal, a que as licitantes interessadas se submetem, devendo providenciar o seu credenciamento junto ao referido sistema, no sítio antes indicado, para obtenção da chave de identificação e da senha, antes da data determinada para a realização do Pregão Eletrônico.

2. DO OBJETO

2.1 O objeto da presente licitação é o **Aquisição de Porta Paletes com Montagem e Instalação**, conforme condições, quantidades e as exigências estabelecidas neste Edital e seus anexos.

2.2 A licitação será realizada em grupo único, formado por 4 itens, conforme tabela constante no Termo de Referência, devendo os licitantes oferecerem proposta para todos os itens que o compõem.

2.3 O critério de julgamento adotado será o menor preço do grupo, observadas as exigências contidas neste Edital e seus Anexos quanto às especificações do objeto.

3. DOS RECURSOS ORÇAMENTÁRIOS

3.1 As despesas da presente licitação correrão à conta das seguintes dotações orçamentárias: Fonte: 1.501; Programa de Trabalho 45, 01, 10.301.0101, 2.530; Natureza da Despesa 4.4.90.52

3.2 O preço estimado para a presente licitação é de R\$ 181.068,89 (cento e oitenta e um mil sessenta e oito reais e oitenta e nove centavos).



4. DA PARTICIPAÇÃO NO PREGÃO

4.1 Poderão participar desta licitação os interessados que estejam com credenciamento regular no Sistema de Cadastramento Unificado de Fornecedores – SICAF e no Sistema de Compras do Governo Federal (www.gov.br/compras), por meio de Certificado Digital conferido pela Infraestrutura de Chaves Públicas Brasileira – ICP – Brasil.

4.1.1 O credenciamento junto aos provedores dos sistemas implica a responsabilidade do licitante ou de seu representante legal, bem como a presunção de sua capacidade técnica para realização das transações inerentes a esta licitação.

4.1.2 O uso da senha de acesso pelo licitante é de sua responsabilidade exclusiva, incluindo qualquer transação efetuada diretamente ou por seu representante, não cabendo aos provedores dos sistemas ou à FEMAR responsabilidade por eventuais danos decorrentes de uso indevido da senha, ainda que por terceiros.

4.1.3 O licitante deverá comunicar imediatamente ao provedor do sistema qualquer acontecimento que possa comprometer o sigilo ou a segurança, para imediato bloqueio de acesso.

4.1.4 O licitante responsabiliza-se exclusiva e formalmente pelas transações efetuadas em seu nome, assume como firmes e verdadeiras suas propostas e seus lances, inclusive os atos praticados diretamente ou por seu representante, excluída a responsabilidade dos provedores dos sistemas ou da FEMAR por eventuais danos decorrentes de uso indevido das credenciais de acesso, ainda que por terceiros.

4.1.5 É de responsabilidade do cadastrado conferir a exatidão dos seus dados cadastrais nos Sistemas e mantê-los atualizados junto aos órgãos responsáveis pela informação, devendo proceder, imediatamente, à correção ou à alteração dos registros tão logo identifique incorreção ou aqueles se tornem desatualizados.

4.1.6 A inobservância do disposto no subitem anterior poderá ensejar desclassificação no momento da habilitação.

4.1.7 Não será concedido tratamento favorecido previsto nos arts. 42 a 49 da LC 123/06:

a) No caso de licitação para aquisição de bens, ao item cujo valor estimado for superior à receita bruta máxima admitida para fins de enquadramento como empresa de pequeno porte.

4.1.8 Quando não houver um mínimo de 3 (três) fornecedores competitivos enquadrados como microempresas, empresas de pequeno porte ou equiparadas sediados local ou regionalmente e capazes de cumprir as exigências estabelecidas no instrumento convocatório, conforme disposto no art. 49, inciso II, da Lei Complementar n.º 123/06, a totalidade do objeto licitado passará à ampla concorrência, participando

tanto microempresas ou empresas de pequeno porte, quanto também empresas assim não enquadradas.

4.2 Não poderão participar desta licitação:

- 4.2.1 Aquele que não atenda às condições deste Edital e seu(s) anexo(s);
- 4.2.2 Autor do anteprojeto, do projeto básico ou do projeto executivo, pessoa física ou jurídica, quando a licitação versar sobre serviços ou fornecimento de bens a ele relacionados;
- 4.2.3 Empresa, isoladamente ou em consórcio, responsável pela elaboração do projeto básico ou do projeto executivo, ou empresa da qual o autor do projeto seja dirigente, gerente, controlador, acionista ou detentor de mais de 5% (cinco por cento) do capital com direito a voto, responsável técnico ou subcontratado, quando a licitação versar sobre serviços ou fornecimento de bens a ela necessários;
- 4.2.4 Impedidos de licitar e contratar pela Administração Direta ou Indireta do Município de Maricá;
- 4.2.5 Declarados inidôneos para licitar ou contratar por qualquer Ente ou Entidade da Administração Federal, Estadual, Distrital e Municipal;
- 4.2.6 Aquele que mantenha vínculo de natureza técnica, comercial, econômica, financeira, trabalhista ou civil com dirigente do órgão ou entidade contratante ou com agente público que desempenhe função na licitação ou atue na fiscalização ou na gestão do contrato, ou que deles seja cônjuge, companheiro ou parente em linha reta, colateral ou por afinidade, até o terceiro grau;
- 4.2.7 Empresas controladoras, controladas ou coligadas, nos termos da Lei n.º 6.404/76, concorrendo entre si;
- 4.2.8 Pessoa física ou jurídica que, nos 5 (cinco) anos anteriores à divulgação do edital, tenha sido condenada judicialmente, com trânsito em julgado, por exploração de trabalho infantil, por submissão de trabalhadores a condições análogas às de escravo ou por contratação de adolescentes nos casos vedados pela legislação trabalhista;
- 4.2.9 Agente público do órgão ou entidade licitante;
- 4.2.10 Organizações da Sociedade Civil de Interesse Público - OSCIP, atuando nessa condição.
- 4.3.12 Cujos dirigentes, sócios ou componentes de seu quadro técnico sejam servidores/empregados do Município de Maricá, suas Autarquias ou Fundações, ou que o tenham sido nos últimos 180 (cento e oitenta) dias anteriores à data desta licitação. Será vedada também a participação de licitantes que possuem em seus quadros funcionais profissional que tenha ocupado cargo integrante dos

1º e 2º escalões da Administração Direta ou Indireta do Município, nos últimos 12 (doze) meses, devendo apresentar declaração de atendimento a tal requisito.

4.3.13 Que estejam sob falência, concurso de credores ou insolvência, em processo de dissolução ou liquidação, exceto na hipótese prevista no subitem 9.35;

4.13.14 Sociedades cooperativas, considerando a vedação contida no art. 10 da Instrução Normativa SEGES/MP n.º 5/17;

4.3 Não poderá participar da licitação ou da execução do contrato, direta ou indiretamente, qualquer empregado da FEMAR, devendo ser observadas as situações que possam configurar conflito de interesses no exercício ou após o exercício do cargo ou emprego, nos termos da legislação que disciplina a matéria, conforme §1º do art. 9º da Lei n.º 14.133/21.

4.4 O impedimento de que trata os subitens 4.3.4 e 4.3.5 será também aplicado ao licitante que atue em substituição a outra pessoa, física ou jurídica, com o intuito de burlar a efetividade da sanção a ela aplicada, inclusive a sua controladora, controlada ou coligada, desde que devidamente comprovado o ilícito ou a utilização fraudulenta da personalidade jurídica do licitante.

4.5 A critério da FEMAR e exclusivamente a seu serviço, o autor dos projetos e a empresa a que se referem os subitens 4.3.2 e 4.3.3 poderão participar no apoio das atividades de planejamento da contratação, de execução da licitação ou de gestão do contrato, desde que sob supervisão exclusiva de empregados da FEMAR.

4.6 Equiparam-se aos autores do projeto as empresas integrantes do mesmo grupo econômico.

4.7 O disposto nos itens 4.3.2 e 4.3.3 não impede a licitação ou a contratação de serviço que inclua como encargo do contratado a elaboração do projeto básico e do projeto executivo, nas contratações integradas, e do projeto executivo, nos demais regimes de execução.

4.8 Em licitações e contratações realizadas no âmbito de projetos e programas parcialmente financiados por agência oficial de cooperação estrangeira ou por organismo financeiro internacional, com recursos do financiamento ou da contrapartida nacional, não poderá participar pessoa física ou jurídica que integre o rol de pessoas sancionadas por essas entidades ou que seja declarada inidônea nos termos da Lei n.º 14.133/21.

4.9 A vedação de que trata o subitem 4.3.9 estende-se a terceiro que auxilie a condução da contratação na qualidade de integrante de equipe de apoio, profissional especializado ou funcionário ou representante de empresa que preste assessoria técnica.

4.10 Não será permitida a representação legal simultânea de mais de um licitante.

4.11 Nenhum licitante poderá participar desta licitação com mais de uma proposta de preços.

4.12 As empresas estrangeiras que não funcionem no País deverão apresentar documentos equivalentes, visando à habilitação, na forma de regulamento emitido pelo Poder Executivo federal.

4.13 A empresa estrangeira, que concorrer isoladamente ou como líder de consórcio, deve informar endereço de representante em território brasileiro, com poderes para receber intimação e citação, bem como endereço eletrônico para comunicações.

5. DA APRESENTAÇÃO DA PROPOSTA

5.1 Os licitantes encaminharão, exclusivamente por meio do sistema eletrônico, a proposta com o preço, conforme o critério de julgamento adotado neste Edital, até a data e o horário estabelecidos para abertura da sessão pública.

5.2 No cadastramento da proposta inicial, o licitante declarará, em campo próprio do sistema eletrônico, que:

5.2.1 Está ciente e concorda com as condições contidas no edital e seus anexos, bem como de que a proposta apresentada compreende a integralidade dos custos para atendimento dos direitos trabalhistas assegurados na Constituição Federal, nas leis trabalhistas, nas normas infralegais, nas convenções coletivas de trabalho e nos termos de ajustamento de conduta vigentes na data de sua entrega em definitivo e que cumpre plenamente os requisitos de habilitação definidos no instrumento convocatório;

5.2.2 Não emprega menor de 18 anos em trabalho noturno, perigoso ou insalubre e não emprega menor de 16 anos, salvo menor, a partir de 14 anos, na condição de aprendiz, nos termos do art. 7º, XXXIII, da Constituição Federal;

5.2.3 Não possui empregados executando trabalho degradante ou forçado, observando o disposto nos incisos III e IV do art. 1º e no inciso III do art. 5º da Constituição Federal;

5.2.4 Cumpre as exigências de reserva de cargos para pessoa com deficiência e para reabilitado da Previdência Social, previstas em lei e em outras normas específicas.

5.3 O licitante enquadrado como microempresa, empresa de pequeno porte e equiparadas deverá declarar, ainda, em campo próprio do sistema eletrônico, que cumpre os requisitos estabelecidos no artigo 3º da Lei Complementar n.º 123/06, estando apto a usufruir do tratamento favorecido estabelecido em seus artigos 42 a 49, observado o disposto nos §§ 1º ao 3º do art. 4º, da Lei n.º 14.133/21.

5.3.1 No item exclusivo para participação de microempresas, empresas de pequeno porte e equiparadas, a assinalação do campo “não” impedirá o prosseguimento no certame, para aquele item;

5.3.2 No item em que a participação não for exclusiva para microempresas, empresas de pequeno porte e equiparadas, a assinalação do campo “não” apenas produzirá o efeito de o licitante não ter direito ao tratamento favorecido previsto na Lei Complementar n.º 123/06.

5.4 Os licitantes poderão retirar ou substituir a proposta ou, na hipótese de a fase de habilitação anteceder as fases de apresentação de propostas e lances e de julgamento, os

documentos de habilitação anteriormente inseridos no sistema, até a abertura da sessão pública.

5.5 Não haverá ordem de classificação na etapa de apresentação da proposta e dos documentos de habilitação pelo licitante, o que ocorrerá somente após os procedimentos de abertura da sessão pública e da fase de envio de lances.

5.6 Serão disponibilizados para acesso público os documentos que compõem a proposta dos licitantes convocados para apresentação de propostas, após a fase de envio de lances.

5.7 Desde que disponibilizada a funcionalidade no sistema, o licitante poderá parametrizar o seu valor final mínimo ou o seu percentual de desconto máximo quando do cadastramento da proposta e obedecerá às seguintes regras:

5.7.1 A aplicação do intervalo mínimo de diferença de valores ou de percentuais entre os lances, que incidirá tanto em relação aos lances intermediários quanto em relação ao lance que cobrir a melhor oferta; e

5.7.2 Os lances serão de envio automático pelo sistema, respeitado o valor final mínimo, caso estabelecido, e o intervalo de que trata o subitem acima.

5.8 O valor final mínimo ou o percentual de desconto final máximo parametrizado no sistema poderá ser alterado pelo fornecedor durante a fase de disputa, sendo vedado:

5.8.1 Valor superior a lance já registrado pelo fornecedor no sistema, quando adotado o critério de julgamento por menor preço; e

5.8.2 Percentual de desconto inferior a lance já registrado pelo fornecedor no sistema, quando adotado o critério de julgamento por maior desconto.

5.9 O valor final mínimo ou o percentual de desconto final máximo parametrizado na forma do subitem 5.8 possuirá caráter sigiloso para os demais fornecedores e para o órgão ou entidade promotora da licitação, podendo ser disponibilizado estrita e permanentemente aos órgãos de controle externo e interno.

5.10 A falsidade da declaração de que trata os itens 5.2 ou 5.4 sujeitará o licitante às sanções previstas na Lei nº 14.133/21 e neste Edital.

5.11 Caberá ao licitante interessado em participar da licitação acompanhar as operações no sistema eletrônico durante o processo licitatório e se responsabilizar pelo ônus decorrente da perda de negócios diante da inobservância de mensagens emitidas pela Administração ou de sua desconexão.

5.12 O licitante deverá comunicar imediatamente ao provedor do sistema qualquer acontecimento que possa comprometer o sigilo ou a segurança, para imediato bloqueio de acesso.



6. DO PREENCHIMENTO DA PROPOSTA

6.1 O licitante deverá enviar sua proposta mediante o preenchimento, no sistema eletrônico, dos seguintes campos:

6.1.1 Valor unitário e total do grupo;

6.1.2 Marca;

6.1.3 Fabricante;

6.1.4 Descrição do objeto, contendo as informações similares à especificação do Termo de Referência.

6.2 Todas as informações contidas na proposta vinculam o proponente.

6.3 Nos valores propostos estarão inclusos todos os custos operacionais, encargos previdenciários, trabalhistas, tributários, comerciais e quaisquer outros que incidam direta ou indiretamente na execução do objeto.

6.4 O valor total da proposta, acrescido dos valores devidos a título de contribuição previdenciária, na forma do item anterior, será considerado apenas para efeito de comparação com o valor das propostas apresentadas pelas demais licitantes, no momento do seu julgamento.

6.5 O valor devido título de contraprestação pela execução das obras e/ou serviços será obtido mediante a dedução do valor total da proposta do montante do valor devido a título de contribuição previdenciária, o qual deverá ser recolhido à entidade competente, na forma da legislação.

6.6 Se o regime tributário da empresa implicar o recolhimento de tributos em percentuais variáveis, a cotação adequada será a que corresponde à média dos efetivos recolhimentos da empresa nos últimos doze meses.

6.7 Independentemente do percentual de tributo inserido na planilha, no pagamento serão retidos na fonte os percentuais estabelecidos na legislação vigente.

6.8 Na presente licitação, as microempresas, empresa de pequeno porte e equiparadas poderão se beneficiar do regime de tributação pelo Simples Nacional, nos termos do art. 17 da Lei Complementar nº 123/06.

6.9 A apresentação das propostas implica na obrigatoriedade do cumprimento das disposições nelas contidas, em conformidade com o que dispõe o Termo de Referência, assumindo o proponente o compromisso de executar o objeto licitado nos seus termos, bem como de fornecer os materiais, equipamentos, ferramentas e utensílios necessários, em quantidades e qualidades adequadas à perfeita execução contratual, promovendo, quando requerido, sua substituição.

6.10 Os preços ofertados, tanto na proposta inicial, quanto na etapa de lances, serão de exclusiva responsabilidade do licitante, não lhe assistindo o direito de pleitear qualquer alteração, sob alegação de erro, omissão ou qualquer outro pretexto.

6.11 O licitante deverá arcar com o ônus decorrente de eventual equívoco no dimensionamento dos quantitativos de sua proposta, inclusive quanto aos custos variáveis decorrentes de fatores futuros e incertos.

6.12 Os valores, os preços e os custos deverão ser expressos em moeda corrente nacional, ressalvado o disposto no art. 52 da Lei n.º 14.133/21.

6.13 Ocorrendo divergência entre os preços unitários e o preço global, prevalecerão os preços unitários. No caso de divergência entre os valores numéricos e os valores expressos por extenso, prevalecerão os expressos por extenso.

6.14 A proposta deverá ser firme e precisa, limitada, rigorosamente, ao objeto deste Edital, sem conter alternativas de preço ou de qualquer outra condição que induza o julgamento a mais de um resultado, sob pena de desclassificação.

6.15 A proposta deverá obedecer aos termos deste Edital e seus Anexos, não sendo considerada aquela que não corresponda as suas especificações ou que estabeleça vínculo à proposta de outro licitante.

6.16 O prazo de validade da proposta não será inferior a 90 (noventa) dias, a contar da data da realização da licitação.

6.17 Os licitantes devem respeitar os preços máximos estabelecidos nas normas de regência, quando participarem de licitações públicas.

6.17.1 Caso o critério de julgamento seja o de maior desconto, o preço já decorrente da aplicação do desconto ofertado deverá respeitar os preços máximos.

6.18 O descumprimento das regras supramencionadas por parte dos licitantes pode ensejar a responsabilização pelas Cortes de Contas do país e, após o devido processo legal, gerar as seguintes consequências: assinatura de prazo para a adoção das medidas necessárias ao exato cumprimento da lei, nos termos dos artigos 71, inciso IX, e 75 da Constituição, bem como do art. 125, inciso VIII, da Constituição do Estado do Rio de Janeiro; ou condenação dos agentes públicos responsáveis e da empresa contratada ao pagamento dos prejuízos ao erário, caso verificada a ocorrência de superfaturamento por sobre preço na execução do contrato.

6.19 Todas as despesas decorrentes da elaboração e apresentação da proposta correrão exclusivamente por conta do licitante, não havendo direito à indenização em caso de revogação ou anulação deste procedimento licitatório.

7. DA ABERTURA DA SESSÃO E FORMULAÇÃO DE LANCES

7.1 A abertura da presente licitação dar-se-á em sessão pública, por meio de sistema eletrônico, na data, horário e local indicados neste Edital, por comando da Superintendência de Licitações, representada por algum de seus membros, com a utilização de sua chave de acesso e senha.

7.2 Caberá ao licitante interessado em participar da licitação acompanhar as operações no sistema eletrônico durante o processo licitatório e se responsabilizar pelo ônus decorrente da perda de negócios diante da inobservância de mensagens emitidas pela FEMAR ou de sua desconexão.

7.3 O sistema disponibilizará campo próprio para troca de mensagens entre o Pregoeiro e os licitantes.

7.4 O Pregoeiro verificará as propostas apresentadas, desclassificando desde logo aquelas que não estejam em conformidade com os requisitos estabelecidos neste Edital, que identifiquem o licitante, que contenham vícios insanáveis ou ilegalidades ou, ainda, que não atendam às especificações exigidas no Termo de Referência.

7.4.1 A desclassificação será sempre fundamentada e registrada no sistema, com acompanhamento, em tempo real, por todos os licitantes.

7.4.2 A não desclassificação da proposta não impede o seu julgamento definitivo em sentido contrário, levado a efeito na fase de aceitação.

7.5 O critério de julgamento adotado será o menor preço por grupo, conforme definido neste Edital e seus anexos.

7.6 O sistema ordenará automaticamente as propostas classificadas, sendo que somente estas participarão da fase de lances.

7.7 Iniciada a etapa competitiva, os licitantes deverão encaminhar lances exclusivamente por meio de sistema eletrônico, sendo imediatamente informados do seu recebimento e do valor consignado no registro.

7.8 O lance deverá ser ofertado pelo valor mensal do grupo.

7.9 O licitante poderá oferecer lances sucessivos, observando o horário fixado para abertura da sessão e as regras estabelecidas no Edital.

7.10 O licitante somente poderá oferecer lance de valor inferior ou percentual de desconto superior ao último por ele ofertado e registrado pelo sistema.

7.11 O intervalo mínimo de diferença de valores ou percentuais entre os lances, que incidirá tanto em relação aos lances intermediários quanto em relação à proposta que cobrir a melhor oferta, deverá ser de 1% (um por cento).

7.12 O licitante poderá, uma única vez, excluir seu último lance ofertado, no intervalo de quinze segundos após o registro no sistema, na hipótese de lance inconsistente ou inexecutável.

7.13 O procedimento seguirá de acordo com o modo de disputa aberto.

7.14 Os licitantes apresentarão lances públicos e sucessivos, com prorrogações.

7.15 A etapa de lances da sessão pública terá duração de dez minutos e, após isso, será prorrogada automaticamente, pelo sistema, quando houver lance ofertado nos últimos dois minutos do período de duração da sessão pública.

7.16 A prorrogação automática da etapa de lances de que trata o subitem anterior será de dois minutos e ocorrerá sucessivamente, sempre que houver lances enviados nesse período de prorrogação, inclusive no caso de lances intermediários.

7.17 Não havendo novos lances na forma estabelecida nos subitens anteriores, a sessão pública encerrar-se-á automaticamente e o sistema ordenará e divulgará os lances conforme a ordem final de classificação.

7.18 Definida a melhor proposta, se a diferença em relação à proposta classificada em segundo lugar for de pelo menos 5% (cinco por cento), o Pregoeiro, auxiliado pela equipe de apoio, poderá admitir o reinício da disputa aberta, para a definição das demais colocações.

7.19 Após o reinício previsto no subitem supra, os licitantes serão convocados para apresentar lances intermediários.

7.20 Após o término dos prazos estabelecidos nos subitens anteriores, o sistema ordenará e divulgará os lances segundo a ordem crescente de valores.

7.21 Não serão aceitos dois ou mais lances de mesmo valor, prevalecendo aquele que for recebido e registrado em primeiro lugar.

7.22 Durante o transcurso da sessão pública, os licitantes serão informados, em tempo real, do valor do menor lance registrado, vedada a identificação do licitante.

7.23 No caso de desconexão com o Pregoeiro, no decorrer da etapa competitiva do Pregão, o sistema eletrônico poderá permanecer acessível aos licitantes para a recepção dos lances.

7.24 Quando a desconexão do sistema eletrônico para o Pregoeiro persistir por tempo superior a dez minutos, a sessão pública será suspensa e reiniciada somente após decorridas vinte e quatro horas da comunicação do fato pelo Pregoeiro aos participantes, no sítio eletrônico utilizado para divulgação.

7.25 Caso o licitante não apresente lances, concorrerá com o valor de sua proposta.

7.26 Em relação a itens não exclusivos para participação de microempresas, empresas de pequeno porte e equiparadas, uma vez encerrada a etapa de lances, será efetivada a verificação automática, junto à Receita Federal, do porte da entidade empresarial. O sistema identificará em coluna própria as microempresas, empresas de pequeno porte e equiparadas participantes do certame, procedendo à comparação com os valores da primeira colocada, se esta for empresa de maior porte, assim como das demais classificadas, para o fim de aplicação do disposto nos artigos 44 e 45 da Lei Complementar n.º 123/06.

7.27 Nessas condições, as propostas de microempresas, empresas de pequeno porte e equiparadas que se encontrarem na faixa de até 5% (cinco por cento) acima da melhor proposta ou melhor lance serão consideradas empatadas com a primeira colocada.

7.28 A melhor classificada nos termos do subitem anterior terá o direito de encaminhar uma última oferta para desempate, obrigatoriamente em valor inferior ao da primeira colocada, no

prazo de 5 (cinco) minutos controlados pelo sistema, contados após a comunicação automática para tanto.

7.29 Caso a microempresa, empresa de pequeno porte ou equiparada melhor classificada desista ou não se manifeste no prazo estabelecido, serão convocadas as demais licitantes microempresa e empresa de pequeno porte que se encontrem naquele intervalo de 5% (cinco por cento), na ordem de classificação, para o exercício do mesmo direito, no prazo estabelecido no subitem anterior.

7.30 No caso de equivalência dos valores apresentados pelas microempresas, empresas de pequeno porte e equiparadas que se encontrem nos intervalos estabelecidos nos subitens anteriores, será realizado sorteio entre elas para que se identifique aquela que primeiro poderá apresentar melhor oferta.

8 DO JULGAMENTO DA PROPOSTA

8.1 O Pregoeiro examinará a proposta classificada em primeiro lugar quanto à adequação ao objeto previsto no Termo de Referência e no Edital e à compatibilidade do preço em relação ao máximo estipulado para contratação, observado o disposto no artigo 29 a 35 da IN SEGES n.º 73/22.

8.2 Será desclassificada a proposta vencedora que:

- a) Contiver vícios insanáveis;
- b) Descumpra as especificações técnicas constantes do Termo de Referência e do Edital;
- c) Apresente preço final superior ao preço máximo fixado pela FEMAR ou desconto menor do que o mínimo exigido;
- d) Apresente preço inexequível;
- e) Não tenha sua exequibilidade demonstrada quando exigido pelo Pregoeiro;
- f) Apresente desconformidade com outras exigências do instrumento convocatório, desde que insanável.

8.3 No caso de bens e serviços em geral, é indício de inexequibilidade das propostas valores inferiores a 50% (cinquenta por cento) do valor orçado pela FEMAR.

8.3.1 A inexequibilidade, na hipótese de que trata o subitem anterior, só será considerada após diligência do Pregoeiro, que comprove:

8.3.1.1 Que o custo do licitante ultrapassa o valor da proposta; e

8.3.1.2 Inexistirem custos de oportunidade capazes de justificar o vulto da oferta.

8.4 No caso de necessidade de esclarecimentos complementares também poderão ser realizadas diligências para aferir a exequibilidade da proposta.

8.5 Para fins de análise da proposta quanto ao cumprimento das especificações do objeto, poderá ser colhida a manifestação escrita da Diretoria Requisitante ou do setor especializado no objeto.

8.6 Na hipótese de necessidade de suspensão da sessão pública para a realização de diligências acerca da exequibilidade da proposta ou para esclarecimentos complementares, bem como no caso de necessidade de análise das especificações do objeto pelo setor competente, a sessão pública somente poderá ser reiniciada mediante aviso prévio no sistema com, no mínimo, 24 (vinte e quatro) horas, e a ocorrência será registrada em ata.

8.7 O Pregoeiro poderá convocar o licitante para enviar documento digital complementar, por meio de funcionalidade disponível no sistema, no prazo de 01 (uma) hora, sob pena de não aceitação da proposta.

8.7.1 É facultado ao Pregoeiro prorrogar o prazo estabelecido no subitem anterior, antes do seu término, mediante solicitação fundamentada apresentada pelo licitante no *chat*.

8.7.2 Dentre os documentos passíveis de solicitação pelo Pregoeiro, destacam-se os que contenham as características do material ofertado, tais como marca, modelo, tipo, fabricante e procedência, além de outras informações pertinentes, a exemplo de catálogos, folhetos ou propostas, e planilhas de custo readequadas com o valor final ofertado, reencaminhados por meio eletrônico, ou, se for o caso, por outro meio e prazo indicados pelo Pregoeiro, sem prejuízo do seu ulterior envio pelo sistema eletrônico, sob pena de não aceitação da proposta.

8.8 Para fins de análise da proposta quanto ao cumprimento das especificações do objeto, poderá ser colhida a manifestação do setor requisitante do objeto ou da área especializada no objeto.

8.9 Se a proposta for desclassificada, o Pregoeiro examinará a proposta subsequente, e, assim sucessivamente, na ordem de classificação.

8.10 Nos itens não exclusivos para a participação de microempresas e empresas de pequeno porte, sempre que a proposta não for aceita, e antes de o Pregoeiro passar à subsequente, haverá nova verificação, pelo sistema, da eventual ocorrência do empate ficto, previsto nos artigos 44 e 45 da Lei Complementar n.º 123/06, seguindo-se a disciplina antes estabelecida, se for o caso.

8.11 No caso de renúncia parcial ou total da remuneração, o licitante deverá enviar manifestação expressa de renúncia, sob pena de desclassificação.

8.12 Encerrada a análise quanto à aceitação da proposta, o Pregoeiro verificará a habilitação do licitante, observado o disposto neste Edital.

8.13 Só poderá haver empate entre propostas iguais (não seguidas de lances) ou entre lances finais da fase fechada do modo de disputa aberto e fechado.

- 8.14 Havendo eventual empate entre propostas ou lances, o critério de desempate será aquele previsto no art. 60 da Lei n.º 14.133/21, nesta ordem:
- 8.14.1 Disputa final, hipótese em que os licitantes empatados poderão apresentar nova proposta em ato contínuo à classificação;
 - 8.14.2 Avaliação do desempenho contratual prévio dos licitantes, para a qual deverão preferencialmente ser utilizados registros cadastrais para efeito de atesto de cumprimento de obrigações previstas da Lei;
 - 8.14.3 Desenvolvimento, pelo licitante, de ações de equidade entre homens e mulheres no ambiente de trabalho, conforme regulamento;
 - 8.14.4 Desenvolvimento, pelo licitante, de programa de integridade, conforme orientações dos órgãos de controle.
- 8.15 Persistindo o empate, será assegurada preferência, sucessivamente, aos bens e serviços produzidos ou prestados por:
- 8.15.1 Empresas estabelecidas no território do Estado do Rio de Janeiro;
 - 8.15.2 Empresas brasileiras;
 - 8.15.3 Empresas que invistam em pesquisa e no desenvolvimento de tecnologia no País;
 - 8.15.4 Empresas que comprovem a prática de mitigação, nos termos da Lei n.º 12.187/09.
- 8.16 Encerrada a etapa de envio de lances da sessão pública, na hipótese da proposta do primeiro colocado permanecer acima do preço máximo ou inferior ao desconto definido para a contratação, o Pregoeiro poderá negociar condições mais vantajosas, após definido o resultado do julgamento.
- 8.17 O Pregoeiro deverá encaminhar, pelo sistema eletrônico, contraproposta ao licitante que tenha apresentado o melhor preço, para que seja obtida melhor proposta, observado o critério de julgamento, sendo vedada a negociação em condições diferentes das previstas neste Edital.
- 8.17.1 A negociação poderá ser feita com os demais licitantes, segundo a ordem de classificação inicialmente estabelecida, quando o primeiro colocado, mesmo após a negociação, for desclassificado em razão de sua proposta permanecer acima do preço máximo definido pela FEMAR.
 - 8.17.2 A negociação será realizada por meio do sistema, podendo ser acompanhada pelos demais licitantes.
 - 8.17.3 O Pregoeiro solicitará ao licitante melhor classificado que, no prazo de 2 horas (duas horas), envie a proposta adequada ao último lance ofertado após a negociação realizada, acompanhada, se for o caso, dos documentos complementares, quando necessários à confirmação daqueles exigidos neste Edital e já apresentados.

- 8.17.4 É facultado ao Pregoeiro prorrogar o prazo estabelecido no subitem anterior, antes de seu término, mediante solicitação fundamentada apresentada pelo licitante no *chat*.
- 8.17.5 O resultado da negociação será divulgado a todos os licitantes e anexado aos autos do processo licitatório.

9 DA HABILITAÇÃO

9.1 Como condição prévia ao exame da documentação de habilitação, o Pregoeiro verificará se o licitante provisoriamente classificado em primeiro lugar atende às condições de participação no certame, conforme previsto no art. 14 da Lei n.º 14.133/21, na legislação correlata e neste Edital, especialmente quanto à existência de sanção que impeça a participação no certame ou a futura contratação, mediante a consulta aos seguintes cadastros:

- a) SICAF;
- b) Cadastro Nacional de Empresas Inidôneas e Suspensas - CEIS, mantido pela Controladoria-Geral da União (www.portaldatransparencia.gov.br/ceis);
- c) Cadastro Nacional de Empresas Punidas – CNEP, mantido pela Controladoria-Geral da União (<https://www.portaltransparencia.gov.br/sancoes/cnep>).
- d) Cadastro Nacional de Condenações Cíveis por Atos de Improbidade Administrativa, mantido pelo Conselho Nacional de Justiça (www.cnj.jus.br/improbidade_adm/consultar_requerido.php).
- e) Lista de Inidôneos, mantida pelo Tribunal de Contas da União – TCU (<https://contas.tcu.gov.br/ords/f?p=INABILITADO:CERTIDAO:0:>); e

9.1.1 Para a consulta de licitantes que sejam pessoas jurídicas, poderá haver a substituição das consultas previstas nas alíneas “b”, “c”, “d” e “e” pela Consulta Consolidada de Pessoa Jurídica do TCU.

9.2 A consulta aos cadastros será realizada em nome do licitante e também de seu sócio majoritário, por força da vedação de que trata o art. 12 da Lei n.º 8.429/92.

9.3 Caso se verifique, em consulta ao SICAF, a existência de “ocorrências impeditivas indiretas”, o gestor diligenciará para verificar se houve fraude por parte das pessoas jurídicas apontadas no relatório de ocorrências impeditivas indiretas.

9.3.1 A tentativa de burla será verificada por meio dos vínculos societários, linhas de fornecimento similares, dentre outros.

9.3.2 O licitante será convocado para manifestação previamente à sua inabilitação.

9.4 Constatado o descumprimento das condições de participação no certame, o Pregoeiro reputará o licitante inabilitado.

9.5 Atendidas as condições de participação, serão examinados os documentos de habilitação do licitante provisoriamente classificado em primeiro lugar.

9.6 Caso o licitante provisoriamente classificado em primeiro lugar tenha se utilizado de algum tratamento favorecido às ME/EPP, o Pregoeiro verificará se faz jus ao benefício, em conformidade com o item 4.2 deste edital.

9.7 Verificadas as condições de participação e de utilização de tratamento favorecido, o Pregoeiro examinará a proposta classificada em primeiro lugar quanto à adequação ao objeto e à compatibilidade do preço em relação ao máximo estipulado para contratação neste Edital e em seus anexos, observado o disposto no art. 29 a 35 da IN SEGES n.º 73/22.

9.8 A documentação de habilitação será verificada por meio do SICAF, conforme o disposto na Instrução Normativa SEGES/MP n.º 3/18.

9.9 A documentação exigida para fins de habilitação jurídica, fiscal, social e trabalhista e econômico-financeira, poderá ser substituída pelo registro cadastral no SICAF.

9.9.1 O licitante, para efeitos de habilitação, deverá atender às condições exigidas no cadastramento no SICAF até o terceiro dia útil anterior à data prevista para recebimento das propostas.

9.9.2 É de responsabilidade do licitante conferir a exatidão dos seus dados no SICAF e mantê-los atualizados junto aos órgãos responsáveis pela informação, devendo proceder, imediatamente, à correção ou à alteração dos registros tão logo identifique incorreção ou desatualização.

9.9.3 A inobservância do disposto nos subitens anteriores poderá ensejar inabilitação do licitante.

9.10 A verificação pelo pregoeiro, em sítios eletrônicos oficiais de órgãos e entidades emissores de certidões constitui meio legal de prova, para fins de habilitação.

9.11 Os documentos exigidos para fins de habilitação serão enviados por meio do sistema, em formato digital.

9.12 Os documentos exigidos para fins de habilitação poderão ser substituídos por registro cadastral emitido por órgão ou entidade pública, desde que o registro tenha sido realizado em obediência ao disposto na Lei n.º 14.133/21.

9.13 Os documentos exigidos para fins de habilitação poderão ser dispensados, total ou parcialmente, nas contratações para entrega imediata, nas contratações em valores inferiores a 1/4 (um quarto) do limite para dispensa de licitação para compras em geral e nas contratações de produto para pesquisa e desenvolvimento até o valor de R\$ 300.000,00 (trezentos mil reais).

9.14 Havendo a necessidade de envio de documentos de habilitação complementares, necessários à confirmação daqueles exigidos neste Edital e já apresentados, o licitante será convocado a encaminhá-los por meio do sistema, em formato digital, no prazo de 2 (duas)

horas, prorrogável por igual período, contado da solicitação do Agente de Contratação/Comissão sob pena de inabilitação.

9.15 Somente haverá necessidade de apresentação dos documentos originais não-digitais quando houver dúvida em relação à integridade do documento digital ou quando a lei expressamente o exigir.

9.16 Será verificado se o licitante apresentou, no sistema, sob pena de inabilitação:

- a) Declaração de que atende aos requisitos de habilitação;
- b) Declaração de que cumpre as exigências de reserva de cargos para pessoa com deficiência e para reabilitado da Previdência Social, previstas em lei e em outras normas específicas;
- c) Declaração de que suas propostas econômicas compreendem a integralidade dos custos para atendimento dos direitos trabalhistas assegurados na Constituição Federal, nas leis trabalhistas, nas normas infralegais, nas convenções coletivas de trabalho e nos termos de ajustamento de conduta vigentes na data de entrega das propostas.

9.17 O declarante responderá pela veracidade das informações prestadas, na forma da lei.

9.18 Após a entrega dos documentos para habilitação, não será permitida a substituição ou a apresentação de novos documentos, salvo em sede de diligência, para (Lei n.º 14.133/21, art. 64, e IN n.º 73/22, art. 39, §4º):

- a) Complementação de informações acerca dos documentos já apresentados pelos licitantes e desde que necessária para apurar fatos existentes à época da abertura do certame; e
- b) Atualização de documentos cuja validade tenha expirado após a data de recebimento das propostas.

9.19 Não serão aceitos documentos de habilitação com indicação de CNPJ/CPF diferentes, salvo aqueles legalmente permitidos.

9.20 Se o licitante for a matriz, todos os documentos deverão estar em nome da matriz. Se o licitante for a filial, todos os documentos deverão estar em nome da filial, exceto os atestados de capacidade técnica e os documentos que, pela própria natureza, comprovadamente, forem emitidos somente em nome da matriz.

9.20.1 Serão aceitos registros de CNPJ de licitante matriz e filial com diferenças de números de documentos pertinentes ao CND e ao CRF/FGTS, quando for comprovada a centralização do recolhimento dessas contribuições.

9.21 Caso a licitação seja por itens, o licitante provisoriamente vencedor em um item, que estiver concorrendo em outro item, ficará obrigado a comprovar os requisitos de habilitação cumulativamente, isto é, somando as exigências do item em que venceu às do item em que estiver concorrendo, e assim sucessivamente, sob pena de inabilitação, além da aplicação das sanções cabíveis.

9.20.1 Não havendo a comprovação cumulativa dos requisitos de habilitação, a inabilitação recairá sobre o(s) item(ns) de menor(es) valor(es) cuja retirada(s) seja(m) suficiente(s) para a habilitação do licitante nos remanescentes.

9.22 Quando permitida a participação de empresas estrangeiras que não funcionem no País, as exigências de habilitação serão atendidas mediante documentos equivalentes, inicialmente apresentados em tradução livre.

9.22.1 Na hipótese de o licitante vencedor ser empresa estrangeira que não funcione no País, para fins de assinatura do contrato, os documentos exigidos para a habilitação deverão ser:

- a) traduzidos por tradutor juramentado no País e apostilados nos termos do Decreto Federal n.º 8.660/16 ou de outro que venha a substituí-lo; ou
- b) consularizados pelos respectivos consulados ou embaixadas.

9.23 A comprovação de regularidade fiscal e trabalhista das microempresas e das empresas de pequeno porte somente será exigida para efeito de contratação e não como condição para participação na licitação (art. 4º do Decreto Federal n.º 8.538/15).

9.24 No caso de inabilitação, haverá nova verificação, pelo sistema, da eventual ocorrência do empate ficto, previsto nos artigos 44 e 45 da Lei Complementar n.º 123/06, seguindo-se a disciplina antes estabelecida para aceitação da proposta subsequente.

9.25 Considerando que a avaliação prévia do local de execução é imprescindível para o conhecimento pleno das condições e peculiaridades do objeto a ser contratado, o licitante deve atestar, sob pena de inabilitação, que conhece o local e as condições de realização do serviço, assegurado a ele o direito de realização de vistoria prévia.

9.25.1 O licitante que optar por realizar vistoria prévia deverá agendar data e horário exclusivos, por meio de **almox.femar@gmail.com**, de modo que seu agendamento não coincida com o agendamento de outros licitantes.

9.25.2 Caso o licitante opte por não realizar vistoria, poderá substituir a declaração exigida no presente item por declaração formal assinada pelo seu responsável técnico acerca do conhecimento pleno das condições e peculiaridades da contratação.

9.26 No caso de inabilitação, haverá nova verificação, pelo sistema, da eventual ocorrência do empate ficto, previsto nos artigos 44 e 45 da Lei Complementar n.º 123/06, seguindo-se a disciplina antes estabelecida para aceitação da proposta subsequente.

9.27 Na hipótese de o licitante não atender às exigências para habilitação, o pregoeiro examinará a proposta subsequente e assim sucessivamente, na ordem de classificação, até a apuração de uma proposta que atenda ao presente Edital, observado os prazos dispostos no presente Edital.

9.28 Somente serão disponibilizados para acesso ao público os documentos de habilitação do licitante cuja proposta atenda ao edital de licitação, após concluídos os procedimentos de que trata o subitem anterior.

9.29 Se os certificados e as certidões não tiverem prazo de validade declarado no próprio documento e nem registrados em legislação específica, ser-lhes-á atribuída validade de 90 (noventa) dias, contados de sua expedição.

9.30 A **habilitação jurídica** visa a demonstrar a capacidade de o licitante exercer direitos e assumir obrigações e a documentação a ser apresentada por ele limita-se à comprovação de existência jurídica da pessoa e, quando cabível, de autorização para o exercício da atividade a ser contratada. Assim, deve ser apresentada a seguinte documentação:

9.30.1 No caso de empresário individual: inscrição no Registro Público de Empresas Mercantis, a cargo da Junta Comercial da respectiva sede;

9.30.2 No caso de Microempreendedor Individual – MEI: Certificado da Condição de Microempreendedor Individual - CCMEI, cuja aceitação ficará condicionada à verificação da autenticidade no sítio www.portaldoempreendedor.gov.br;

9.30.3 No caso de sociedade empresária ou empresa individual de responsabilidade limitada - EIRELI: ato constitutivo, estatuto ou contrato social em vigor, devidamente registrado na Junta Comercial da respectiva sede, acompanhado de documento comprobatório de seus administradores;

9.30.4 No caso de sucursal, filial ou agência: Inscrição no Registro Público de Empresas Mercantis onde opera, com averbação no Registro onde tem sede a matriz;

9.30.5 No caso de sociedade simples: inscrição do ato constitutivo no Registro Civil das Pessoas Jurídicas do local de sua sede, acompanhada de prova da indicação dos seus administradores;

9.30.6 No caso de sociedade empresária estrangeira em funcionamento no País: Decreto de autorização e ato de registro de autorização para funcionamento, expedido pelo órgão competente, quando a atividade assim o exigir;

9.30.7 Os documentos acima deverão estar acompanhados de todas as alterações ou da consolidação respectiva.

9.31 **As habilitações fiscal, social e trabalhista** serão aferidas mediante a verificação dos seguintes requisitos:

9.31.1 Prova de inscrição no Cadastro Nacional de Pessoas Jurídicas ou no Cadastro de Pessoas Físicas, conforme o caso;

9.31.2 Prova de inscrição no cadastro de contribuintes estadual e/ou municipal, se houver, relativo ao domicílio ou sede do licitante, pertinente ao seu ramo de atividade e compatível com o objeto contratual;

9.31.3 Prova de regularidade fiscal perante a Fazenda Nacional, mediante apresentação de certidão expedida conjuntamente pela Secretaria da Receita Federal do Brasil (RFB) e pela Procuradoria-Geral da Fazenda Nacional (PGFN), referente a todos os créditos tributários federais e à Dívida Ativa da União (DAU) por elas administrados, inclusive aqueles relativos à Seguridade Social, nos termos da Portaria Conjunta n.º 1.751/14, do Secretário da Receita Federal do Brasil e da Procuradora-Geral da Fazenda Nacional.

9.31.4 Prova de regularidade com o Fundo de Garantia do Tempo de Serviço (FGTS);

9.31.5 Prova de inexistência de débitos inadimplidos perante a Justiça do Trabalho, mediante a apresentação de certidão negativa ou positiva com efeito de negativa, nos termos do Título VII-A da Consolidação das Leis do Trabalho, aprovada pelo Decreto-Lei n.º 5.452/43;

9.31.6 Em relação à regularidade fiscal municipal:

a) A prova de regularidade com a Fazenda Municipal do domicílio do licitante será feita por meio da apresentação da certidão negativa ou positiva com efeito negativo do Imposto sobre Serviços de Qualquer Natureza e certidão negativa ou positiva com efeito negativo da dívida ativa ou, se for o caso, certidão comprobatória de que o licitante, pelo respectivo objeto, está isento de inscrição municipal;

9.31.7 Prova de regularidade com a Fazenda Estadual feita por meio de apresentação de Certidão Negativa de Débito com a Fazenda Estadual, Certidão Positiva com Efeitos de Negativa ou Certidão para não Contribuinte do ICMS (quando emitida pela Secretaria de Fazenda do Estado do Rio de Janeiro, deverá ser acompanhada, obrigatoriamente, da Certidão Negativa de Débito com a Dívida Ativa Estadual emitida pela Procuradoria Geral do Estado, conforme Resolução do Órgão, mesmo quando for apresentada certidão de não contribuinte de ICMS, conforme determina a Resolução Conjunta PGE/SER n.º 33/04); o mesmo deverá ser verificado com relação a outros Estados da Federação quando diante de caso análogo referido no presente item.

9.31.8 Quando se tratar da subcontratação prevista no art. 48, inciso II, da Lei Complementar n.º 123/06, o licitante melhor classificado deverá, também, apresentar a documentação de regularidade fiscal, social e trabalhista das microempresas, empresas de pequeno porte ou equiparadas que serão subcontratadas no decorrer da execução do contrato, ainda que exista alguma restrição, aplicando-se o prazo de regularização previsto no art. 4º, §1º do Decreto Federal n.º 8.538/15.

9.31.9 O licitante enquadrado como microempreendedor individual (MEI) que pretenda auferir os benefícios do tratamento diferenciado previstos na Lei Complementar n.º 123/06 estará dispensado da prova de inscrição nos cadastros de contribuintes estadual e municipal.

9.31.10 Caso a proposta mais vantajosa seja ofertada por licitante qualificado como microempresa, empresa de pequeno porte ou equiparada, e uma vez constatada a existência de alguma restrição no que tange à regularidade fiscal, social ou trabalhista, esta será convocada para, no prazo de 5 (cinco) dias úteis, após a declaração do vencedor, comprovar a regularização. O prazo poderá ser prorrogado por igual período, a critério da FEMAR, quando requerida pelo licitante, mediante apresentação de justificativa.

9.31.11 A não-regularização fiscal, social e trabalhista no prazo previsto no subitem anterior acarretará a inabilitação do licitante, sem prejuízo das sanções previstas neste Edital.

9.32 A **habilitação econômico-financeira** visa a demonstrar a aptidão econômica do licitante para cumprir as obrigações decorrentes do futuro contrato, devendo ser comprovada de forma objetiva, por coeficientes e índices econômicos previstos no Edital, e será restrita à apresentação da seguinte documentação:

9.32.8 Balanço patrimonial, demonstração de resultado de exercício e demais demonstrações contábeis dos 2 (dois) últimos exercícios sociais, já exigíveis e apresentados na forma da lei, devidamente registrados na Junta Comercial do Estado de sua sede ou domicílio ou em outro órgão equivalente, devendo apresentar

9.32.9 Índice de Liquidez Geral (ILG) igual ou maior que 1. Será considerado como Índice de Liquidez Geral o quociente da soma do Ativo Circulante com o Realizável a Longo Prazo pela soma do Passivo Circulante com o Passivo Não Circulante.

$$\text{ILG} = \frac{\text{ATIVO CIRCULANTE} + \text{REALIZÁVEL A LONGO PRAZO}}{\text{PASSIVO CIRCULANTE} + \text{PASSIVO NÃO CIRCULANTE}}$$

9.32.10 Índice de Liquidez Corrente (ILC) igual ou maior que 1 Será considerado como índice de Liquidez Corrente o quociente da divisão do Ativo Circulante pelo Passivo Circulante.

$$\text{ILC} = \frac{\text{ATIVO CIRCULANTE}}{\text{PASSIVO CIRCULANTE}}$$

9.32.11 Índice de Endividamento (IE) menor ou igual a 1. Será considerado Índice de Endividamento o quociente da divisão da soma do Passivo Circulante com o Passivo Não Circulante pelo Patrimônio Líquido.

PASSIVO CIRCULANTE + PASSIVO NÃO CIRCULANTE

IE = _____

PATRIMÔNIO LÍQUIDO

9.33 A licitante que utiliza a Escrituração Contábil Digital – ECD deverá apresentar o balanço patrimonial autenticado na forma eletrônica, pelo Sistema Público de Escrituração Digital – SPED, acompanhado do termo de autenticação eletrônica da Junta Comercial dos termos de abertura e de encerramento do Livro Diário.

9.34 Serão considerados e aceitos na forma da lei os balanços patrimoniais e demonstrações contábeis que contenham as seguintes exigências:

9.34.8 Quando se tratar de sociedades anônimas, o balanço deverá ser apresentado em publicação em jornal de grande circulação editado na localidade em que esteja situada a sede da companhia, observado o art. 289 da Lei Federal nº 6.404/76, ressalvada a hipótese das empresas enquadradas no art. 294 da supracitada legislação, que poderão fazer a sua apresentação em publicação eletrônica, na forma do disposto na Portaria ME nº 12.071/2021 do Ministério da Economia e suas sucessivas alterações;

9.34.9 Quando se tratar de outro tipo societário, o balanço patrimonial acompanhado dos termos de abertura e de encerramento do Livro Diário deverá ser devidamente autenticado na Junta Comercial da sede ou domicílio da licitante ou em outro órgão equivalente, devendo:

9.34.10 Quando se tratar de sociedade constituída a menos de um ano, essa sociedade deverá apresentar apenas o balanço de abertura, o qual deverá conter a identificação legível e assinatura do responsável contábil da empresa, devidamente registrado no Conselho Regional de Contabilidade – CRC, bem como ser devidamente autenticado na Junta Comercial da sede ou domicílio da licitante ou em outro órgão equivalente.

9.34.11 Quando se tratar de sociedade constituída há menos de dois anos, os documentos referidos no item 9.32.1 limitar-se-ão ao último exercício.

9.35 A licitante que não alcançar o índice (ou quaisquer dos índices) acima exigido(s), conforme o caso, deverá comprovar que possui patrimônio líquido mínimo igual ou superior a 10% (dez por cento) do valor estimado para a contratação. A comprovação será obrigatoriamente feita pelo balanço patrimonial e demonstrações contábeis do último exercício social, já exigíveis e apresentados na forma da lei.

9.36 Certidões negativas de falência, recuperação judicial e extrajudicial, ou de insolvência civil expedidas pelo Distribuidor da sede do licitante. Os licitantes sediados em demais comarcas do Estado do Rio de Janeiro, que não a do Município de Maricá, ou em outros Estados, deverão apresentar, juntamente com as certidões negativas exigidas, declaração passada pelo foro de sua sede, indicando quais os Cartórios ou Ofícios de Registros que

controlam a distribuição de falências, recuperação judicial e extrajudicial, e insolvência civil.

9.37 No caso de certidão positiva de recuperação judicial ou extrajudicial, o licitante deverá apresentar a comprovação de que o respectivo plano de recuperação foi acolhido/homologado pelo juízo competente quando da entrega da documentação de habilitação.

9.38 Caso o licitante seja filial, também será necessária a apresentação da certidão negativa de falência ou recuperação judicial da matriz, nos moldes dos subitens anteriores.

9.39 Exige-se dos licitantes, sob pena de desclassificação, declaração de que suas propostas econômicas compreendem a integralidade dos custos para atendimento dos direitos trabalhistas assegurados na Constituição Federal, nas leis trabalhistas, nas normas infralegais, nas convenções coletivas de trabalho e nos termos de ajustamento de conduta vigentes na data de entrega das propostas, na forma do § 1º do art. 62 da Lei Federal nº 14.133/2021 e do Anexo II do Edital.

9.40 A documentação relativa à **qualificação técnico-operacional** será restrita a:

9.41 01 (um) atestado, no mínimo, no percentual mínimo de 20%, emitido por pessoa jurídica de direito público ou privado, em nome da Licitante, que comprove a aptidão para desempenho de atividade pertinente e compatível em características e quantidades com o objeto deste Estudo Técnico, de forma satisfatória, demonstrando que a Licitante gerencia ou gerenciou serviços de natureza similar;

9.42 A exigência de atestados será restrita às parcelas de valor significativo do objeto da licitação, assim consideradas as que tenham valor individual igual ou superior a 4% (quatro por cento) do valor total estimado da contratação. No presente caso, incidirá sobre o **item 4**, a saber, **“Montagem e Instalação de 212 Posições de Paletes”**.

9.43 O licitante deverá apresentar atestado com quantidade não inferior a 20% (vinte por cento) das parcelas de que trata o subitem anterior, vedadas limitações de tempo e de locais específicos relativas aos atestados.

9.44 A fim de comprovar o requisito acima, a Licitante, caso julgue necessário, poderá encaminhar, juntamente com o(s) atestado(s), cópias de contratos, Ordens de Serviços (devidamente assinadas), Notas de Empenho, Notas Fiscais/Faturas ou outros documentos equivalentes.

9.45 Os atestados de capacidade técnica podem ser apresentados em nome da matriz ou da filial do licitante.

9.46 Serão aceitos atestados ou outros documentos hábeis emitidos por entidades estrangeiras quando acompanhados de tradução para o português, salvo se comprovada a inidoneidade da entidade emissora.

9.47 A Licitante deverá disponibilizar todas as informações essenciais à comprovação da legitimidade dos atestados solicitados, apresentando, dentre outros documentos, cópia

do contrato que deu suporte à contratação, Notas Fiscais/Faturas, Notas de Empenho, endereço atual da Contratante e local em que foram prestados os serviços, sendo que estas e outras informações complementares poderão ser requeridas mediante diligência.

9.48 Sociedades empresárias estrangeiras atenderão à exigência de registro ou inscrição na entidade profissional competente por meio da apresentação, no momento da assinatura do contrato, da sua solicitação.

9.49 Caso o atestado de capacidade técnica apresentado pela licitante tenha sido emitido por empresa ou empresas do mesmo grupo econômico do qual faz parte, o pregoeiro deve diligenciar a fim de confirmar a sua veracidade/confiabilidade, podendo solicitar a apresentação dos documentos comprobatórios ou adotar outras medidas que entender cabíveis.

9.50 Será admitida a soma dos atestados ou certidões apresentadas pelos licitantes, desde que tais documentos sejam tecnicamente pertinentes e compatíveis em características, quantidades e prazos com o objeto da licitação.

9.44 Constatado o atendimento às exigências de habilitação fixadas no Edital, o licitante será imediatamente declarado vencedor.

10 DO ENCAMINHAMENTO DA PROPOSTA DE PREÇO FINAL

10.1 O licitante vencedor, no prazo de 02 (duas) horas, a contar da solicitação do Pregoeiro no sistema eletrônico, deverá apresentar proposta final, conforme Anexo II, na qual deve constar planilha de quantitativos e preços unitários e totais para todos os itens licitados, assinada por representante legal da empresa.

11 DA IMPUGNAÇÃO AO EDITAL E DO PEDIDO DE ESCLARECIMENTO

11.1 Até 03 (três) dias úteis antes da data designada para a abertura da sessão pública, qualquer pessoa poderá impugnar este Edital e/ou apresentar pedido de esclarecimento.

11.2 A impugnação e o pedido de esclarecimento poderão ser apresentados eletronicamente, pelo e-mail licitacaoofemar@gmail.com, ou por meio de petição física, a ser protocolada na Rua Clímaco Pereira nº 367, Lote B2 – B1 – Centro, Maricá, RJ – CEP: 24.902-035.

11.3 Caberá ao Pregoeiro, auxiliado pelos responsáveis pela elaboração deste Edital e seus anexos, decidir sobre a impugnação e sobre o pedido de esclarecimento no prazo de até 3 (três) dias úteis, da data de recebimento da impugnação/do pedido, limitado ao último dia útil anterior à data da abertura da sessão pública.

11.4 As impugnações e os pedidos de esclarecimento não suspendem os prazos previstos no certame.

11.5 A concessão de efeito suspensivo à impugnação é medida excepcional e deverá ser motivada pelo Pregoeiro, nos autos do processo de licitação.

11.6 As respostas às impugnações deverão ser publicadas no PNCP, no Portal da Transparência (<https://femar.marica.rj.gov.br/>), no SIAFIC, no SIGFIS, no JOM, na página do ComprasGov (www.comprasgovernamentais.gov.br), e em Jornal de Grande Circulação, conforme o caso.

11.7 As respostas aos pedidos de esclarecimentos deverão ser publicadas no Portal da Transparência, na página do ComprasGov (www.comprasgovernamentais.gov.br) e no sítio eletrônico da FEMAR (<https://femar.marica.rj.gov.br/>).

11.8 Acolhida a impugnação, será definida e publicada nova data para a realização do certame.

11.9 Caso a resposta à impugnação ou ao pedido de esclarecimento altere substancialmente o conteúdo do Edital, impactando na apresentação das propostas, o instrumento convocatório deverá ser republicado, respeitados os prazos previstos em Lei.

12 DOS RECURSOS

12.1 A interposição de recursos referentes ao julgamento das propostas, à habilitação ou inabilitação de licitantes, à anulação ou revogação da licitação, observará o disposto no art. 165 da Lei n.º 14.133/21.

12.2 As licitantes que desejarem recorrer dos atos do julgamento da proposta ou de habilitação ou inabilitação, deverão manifestar a sua intenção imediatamente, sob pena de preclusão.

12.2.1 Caberá ao Pregoeiro verificar a existência de motivação da intenção de recorrer, para decidir se admite ou não o recurso, fundamentadamente.

12.2.2 Nesse momento o Pregoeiro não adentrará no mérito recursal, mas apenas verificará as condições de sua admissibilidade.

12.3 Admitido o recurso, o prazo para apresentação das suas razões é de 3 (três) dias úteis, contado da data de intimação ou lavratura da ata de habilitação ou inabilitação.

12.4 Os recursos deverão ser encaminhados em campo próprio do sistema.

12.5 Os recursos serão dirigidos à autoridade que tiver editado o ato ou proferido a decisão recorrida, a qual poderá reconsiderar sua decisão no prazo de 3 (três) dias úteis, ou, nesse mesmo prazo, encaminhar recurso para a autoridade superior, a qual deverá proferir sua decisão no prazo de 10 (dez) dias úteis, contado do recebimento dos autos.

12.6 O prazo para apresentação de contrarrazões é de 3 (três) dias úteis, contados da data da intimação pessoal ou da divulgação da interposição do recurso, assegurada a vista imediata dos elementos indispensáveis à defesa de seus interesses.

12.7 As contrarrazões deverão ser encaminhadas em campo próprio do sistema.

12.8 Os recursos ou contrarrazões interpostas fora do prazo não serão conhecidos.

12.9 O recurso terá efeito suspensivo do ato ou da decisão recorrida até que sobrevenha decisão final da autoridade competente.

12.10 O acolhimento do recurso invalida tão somente os atos insuscetíveis de aproveitamento.

12.11 Os autos do processo permanecerão com vista franqueada aos interessados por meio de e-mail (licitacaofemar@gmail.com) ou no endereço Rua Clímaco Pereira nº 367, Lote B2 – B1 – Centro, Maricá, RJ – CEP: 24.902-035, mediante a entrega de 01 (um) CD-RW virgem ou de uma resma de papel A4, das 9:00hs às 16:00hs.

13 DA REABERTURA DA SESSÃO PÚBLICA

13.1 A sessão pública poderá ser reaberta:

13.1.1 Nas hipóteses de anulação de atos anteriores à realização da sessão pública, situação em que serão repetidos os atos anulados e os que dele dependam.

13.1.2 No caso de anulação da sessão pública, situação em que serão repetidos os atos anulados e os que dele dependam.

13.1.3 Quando houver erro na aceitação do preço melhor classificado ou quando o licitante declarado vencedor não assinar o contrato, não retirar o instrumento equivalente ou não comprovar a regularidade fiscal e trabalhista, nos termos do art. 43, §§1º e 2º da Lei Complementar n.º 123/06.

13.2 Nessas hipóteses, serão adotados os procedimentos imediatamente posteriores ao encerramento da etapa de lances.

13.3 Todos os licitantes remanescentes deverão ser convocados para acompanhar a sessão reaberta.

13.3.1 A convocação se dará por meio do sistema eletrônico (*chat* ou e-mail), de acordo com a fase do procedimento licitatório.

13.3.2 A convocação feita por e-mail dar-se-á de acordo com os dados contidos no SICAF, sendo responsabilidade do licitante manter seus dados cadastrais atualizados.

14 DO ENCERRAMENTO

14.1 Definido o resultado do certame, o procedimento licitatório será encaminhado ao Controle Interno e *Compliance* e, posteriormente, ao Diretor Requisitante, para, se for o caso:

14.1.1 Determinar o retorno dos autos para saneamento de irregularidades que forem supríveis;

14.1.2 Anular o processo por vício de legalidade, salvo quando for viável a convalidação do ato ou do procedimento viciado;

14.1.3 Revogar o procedimento, por razões de interesse público, decorrentes de fato superveniente devidamente comprovado, que constitua óbice manifesto e

incontornável;

14.1.4 Revogar o procedimento por motivo de conveniência e oportunidade.

14.1.5 Revogar o procedimento na hipótese de não haver interessados ou de todos as licitantes terem sido desclassificados ou inabilitados;

14.1.6 Adjudicar o objeto, homologar o resultado da licitação e convocar o licitante vencedor para a assinatura, do contrato ou retirada do instrumento equivalente.

14.2 Encerrada a licitação, a autoridade competente publicará o ato de adjudicação do objeto e a homologação da licitação no PNCP, no Portal da Transparência (<https://femar.marica.rj.gov.br/>), no SIAFIC, no SIGFIS, no JOM, e na página do ComprasGov (www.comprasgovernamentais.gov.br).

15 DAS SANÇÕES ADMINISTRATIVAS

15.1 Comete infração administrativa, nos termos da Lei n.º 14.133/21, o licitante que, com dolo ou culpa:

- a) deixar de entregar a documentação exigida para o certame ou não entregar documento que tenha sido solicitado pelo Agente de Contratação/Comissão durante o certame;
- b) salvo em decorrência de fato superveniente devidamente justificado, não mantiver a proposta, em especial quando:
 - b.1) não enviar a proposta adequada ao último lance ofertado ou após a negociação;
 - b.2) recusar-se a enviar o detalhamento da proposta quando exigível;
 - b.3) pedir para ser desclassificado quando encerrada a etapa competitiva;
 - b.4) deixar de apresentar amostra;
 - b.5) apresentar proposta ou amostra em desacordo com as especificações do Edital;
- c) não celebrar o contrato ou não entregar a documentação exigida para a contratação, quando convocado dentro do prazo de validade de sua proposta;
 - c.1) recusar-se, sem justificativa, a assinar o contrato, ou a aceitar ou retirar o instrumento equivalente no prazo estabelecido pela FEMAR;
- d) apresentar declaração ou documentação falsa exigida para o certame ou prestar declaração falsa durante a licitação;
- e) fraudar a licitação;
- f) comportar-se de modo inidôneo ou cometer fraude de qualquer natureza, em especial quando:
 - f.1) agir em conluio ou em desconformidade com a lei;
 - f.2) induzir deliberadamente a erro no julgamento;
 - f.3) apresentar amostra falsificada ou deteriorada;
- g) praticar atos ilícitos com vistas a frustrar os objetivos da licitação;
- h) praticar ato lesivo previsto no art. 5º da Lei n.º 12.846/13;

15.2 Com fulcro na Lei n.º 14.133/21, a FEMAR poderá, garantida a prévia defesa, aplicar aos licitantes e/ou adjudicatários as seguintes sanções, sem prejuízo das responsabilidades civil e criminal:

- a) advertência, sempre que não se justificar a imposição de penalidade mais grave (art. 156, §2º, da Lei n.º 14.133/21);
- b) multa, em percentual de 0,5% a 30% incidente sobre o valor do contrato licitado, recolhida no prazo máximo de 10 (dez) dias úteis, a contar da comunicação oficial;
- c) impedimento de licitar e contratar, quando praticadas as condutas descritas nas alíneas “a”, “b” e “c” do subitem 15.1, quando não se justificar a imposição de penalidade mais grave (art. 156, § 4º, da Lei n.º 14.133/21), a qual impedirá o responsável de licitar e contratar no âmbito da Administração Pública direta e indireta do Município de Maricá pelo prazo máximo de 3 (três) anos;
- d) declaração de inidoneidade para licitar ou contratar, quando praticadas as condutas descritas nas alíneas “d”, “e”, “f”, “g” e “h” do subitem 15.1, bem como nas alíneas “a”, “b” e “c”, que justifiquem a imposição de penalidade mais grave (art. 156, §5º, da Lei n.º 14.133/21), enquanto perdurarem os motivos determinantes da punição ou até que seja promovida sua reabilitação perante o Diretor-Geral da FEMAR, observados os prazos previstos no art. 156, §5º, da Lei nº 14.133/2021.

15.3 As sanções previstas nas alíneas “a” (advertência), “c” (impedimento de licitar e contratar) e “d” (declaração de inidoneidade) do subitem 15.2 poderão ser aplicadas cumulativamente com as previstas na alínea “b” (multa).

15.4 As sanções de impedimento de licitar e contratar e de declaração de inidoneidade para licitar ou contratar são passíveis de reabilitação, desde que haja, cumulativamente, (i) reparação integral do dano causado à FEMAR; (ii) pagamento da multa; (iii) transcurso do prazo mínimo de 1 (um) ano da aplicação da penalidade, no caso de impedimento de licitar e contratar, ou de 3 (três) anos da aplicação da penalidade, no caso de declaração de inidoneidade; (iv) cumprimento das condições de reabilitação definidas no ato punitivo; e (v) análise jurídica prévia.

15.5 A aplicação de sanção não exime o licitante da obrigação de reparação integral do dano causado à FEMAR.

15.6 A imposição das penalidades é de competência exclusiva da Contratante, devendo ser aplicadas pelo Diretor Requisitante, a exceção da declaração de inidoneidade para licitar ou contratar, que deve ser aplicada pelo Diretor-Geral da FEMAR, nos termos do art. 156, §6º, inciso I, da Lei n.º 14.133/21.

15.7 A aplicação das sanções realizar-se-á por meio de processo administrativo que assegure o contraditório e a ampla defesa à licitante.

15.8 A aplicação de qualquer sanção será antecedida de intimação do licitante, indicando: (i) a infração cometida; (ii) os fatos e os fundamentos legais; (iii) a penalidade que se pretende imputar; (iv) o respectivo prazo e/ou valor, se for o caso; e (v) o prazo e o local para a apresentação da defesa, observados os dispositivos da Lei nº 14.133/21.

15.9 A apuração de responsabilidade relacionadas às sanções de impedimento de licitar e contratar e de declaração de inidoneidade para licitar ou contratar demandará a instauração de processo de responsabilização a ser conduzido por comissão composta por 2 (dois) ou mais empregados estáveis, que avaliará fatos e circunstâncias conhecidos e intimará o licitante ou o adjudicatário para, no prazo de 15 (quinze) dias úteis, contado da data de sua intimação, apresentar defesa escrita e especificar as provas que pretenda produzir.

15.10 Na aplicação da sanção de multa, será facultada a defesa do licitante no prazo de 15 (quinze) dias úteis, contado da data de sua intimação.

15.11 Na aplicação das sanções serão considerados:

- a) a natureza e a gravidade da infração cometida;
- b) as peculiaridades do caso concreto;
- c) as circunstâncias agravantes ou atenuantes;
- d) os danos que dela provierem para a FEMAR;
- e) a implantação ou o aperfeiçoamento de programa de integridade, conforme normas e orientações dos órgãos de controle.

15.12 Será emitida decisão conclusiva sobre a aplicação ou não da sanção, pela autoridade competente, devendo ser apresentada a devida motivação, com a demonstração dos fatos e dos respectivos fundamentos jurídicos.

15.13 Os atos previstos como infrações administrativas na Lei n.º 14.133/21 ou em outras leis de licitações e contratos da Administração Pública, que também sejam tipificados como atos lesivos na Lei n.º 12.846/13, serão apurados e julgados conjuntamente, nos mesmos autos, observados o rito procedimental e autoridade competente definidos na Lei n.º 12.846/13.

15.14 A FEMAR deverá, no prazo máximo 15 (quinze) dias úteis, contado da data de aplicação da sanção, informar e manter atualizados os dados relativos às sanções por ela aplicadas, para fins de publicidade no Cadastro Nacional de Empresas Inidôneas e Suspensas (Ceis) e no Cadastro Nacional de Empresas Punidas (Cnep), instituídos no âmbito do Poder Executivo Federal.

15.15 Os débitos do licitante para com a FEMAR, resultantes de multa administrativa e/ou indenizações, não inscritos em dívida ativa, poderão ser compensados, total ou parcialmente, com os créditos devidos por ela, decorrentes de outros contratos administrativos que a possua com a FEMAR, na forma da Instrução Normativa SEGES/ME n.º 26/22.

15.16A personalidade jurídica do licitante poderá ser desconsiderada quando utilizada com abuso do direito, para facilitar, encobrir ou dissimular a prática dos atos ilícitos previstos neste Edital ou para provocar confusão patrimonial. Desconsiderada a personalidade jurídica, todos os efeitos das sanções aplicadas à pessoa jurídica serão estendidos aos seus administradores e sócios com poderes de administração, bem como à pessoa jurídica sucessora ou com relação de coligação ou controle, de fato ou de direito, com o licitante. Em todos os casos deverão ser observados o contraditório, a ampla defesa e a obrigatoriedade de análise jurídica prévia.

15.17Caberá recurso no prazo de 15 (quinze) dias úteis da aplicação das sanções de advertência, multa e impedimento de licitar e contratar, contado da data da intimação, o qual será dirigido à autoridade que tiver proferido a decisão recorrida, que, se não a reconsiderar no prazo de 5 (cinco) dias úteis, encaminhará o recurso com sua motivação à autoridade superior, que deverá proferir sua decisão no prazo máximo de 20 (vinte) dias úteis, contado do recebimento dos autos.

15.18Caberá a apresentação de pedido de reconsideração da aplicação da sanção de declaração de inidoneidade para licitar ou contratar no prazo de 15 (quinze) dias úteis, contado da data da intimação, e decidido no prazo máximo de 20 (vinte) dias úteis, contado do seu recebimento.

15.19O recurso e o pedido de reconsideração terão efeito suspensivo do ato ou da decisão recorrida até que sobrevenha decisão final da autoridade competente.

15.20A recusa injustificada do adjudicatário em assinar o contrato ou em aceitar ou retirar o instrumento equivalente no prazo estabelecido pela FEMAR caracterizará o descumprimento total da obrigação assumida e o sujeitará às penalidades e à imediata perda da garantia de proposta em favor do órgão ou entidade promotora da licitação, nos termos do art. 45, §4º, da IN SEGES/ME n.º 73/22.

15.21Na hipótese do subitem anterior, é assegurado à FEMAR o direito de, independentemente de qualquer aviso ou notificação, realizar nova licitação ou convocar os licitantes remanescentes, respeitada a ordem de classificação, prevalecendo, neste caso, as mesmas condições da proposta do primeiro classificado, inclusive quanto ao preço.

15.22 Os licitantes remanescentes convocados na forma do subitem supra, que não concordarem em assinar o contrato, não estarão sujeitos às penalidades estabelecidas neste Edital.

16 DO TERMO DE CONTRATO OU INSTRUMENTO EQUIVALENTE

16.1 Após a homologação da licitação, sendo realizada a contratação, será firmado Termo de Contrato ou emitido instrumento equivalente.

16.2 O adjudicatário terá o prazo de 03 (três) dias úteis, contados a partir da data de sua convocação, para assinar o Termo de Contrato ou aceitar instrumento equivalente, conforme o caso (Nota de Empenho/Carta Contrato/Autorização), sob pena de decair do direito à contratação, sem prejuízo das sanções previstas neste Edital.

16.2.1 O prazo de convocação poderá ser prorrogado 1 (uma) vez, por igual período, mediante solicitação da parte durante seu transcurso, devidamente justificada, e desde que o motivo apresentado seja aceito pela Administração.

16.3 O aceite da Nota de Empenho ou do instrumento equivalente, emitido à empresa adjudicada, implica no reconhecimento de que:

16.3.1 A Nota de Empenho ou instrumento equivalente substitui o contrato, aplicando-se as disposições da Lei n.º 14.133/21;

16.3.2 A contratada se vincula à sua proposta e às previsões contidas no Edital e seus anexos;

16.3.3 A contratada reconhece que as hipóteses de rescisão são aquelas previstas na Lei n.º 14.133/21 e reconhece os direitos da FEMAR previstos nos artigos 138 e 139 da mesma Lei.

16.4 O prazo de vigência da contratação é de 12 (doze meses), contados da assinatura do contrato, na forma do art. 105 da Lei nº 14.133, de 2021.

16.5 Previamente à contratação, a FEMAR realizará consulta ao SICAF para identificar a existência de possível sanção de impedimento de licitar e contratar imposta pela Administração Direta e Indireta do Município de Maricá ou de declaração de inidoneidade para licitar ou contratar imposta por qualquer ente da Administração Pública Direta e Indireta, além de outras ocorrências impeditivas indiretas, observado o disposto no art. 29, da Instrução Normativa Federal n.º 3/18.

16.5.1 Na hipótese de irregularidade do registro no SICAF, o contratado deverá regularizar a sua situação perante o cadastro no prazo de até 05 (cinco) dias úteis, sob pena de aplicação das penalidades previstas no Edital e anexos.

16.6 Na assinatura do contrato, será exigida a comprovação das condições de habilitação consignadas no Edital, que deverão ser mantidas pelo licitante durante a vigência do instrumento jurídico celebrado.

16.7 Na hipótese de o licitante vencedor não assinar o contrato ou instrumento equivalente, no prazo de 3 (três) dias úteis contados da sua convocação, responderá por perdas e danos que vier a causar à FEMAR, em razão da sua omissão, independentemente de outras cominações legais previstas no presente Edital.

16.8 Ainda na hipótese do subitem anterior, ou se o vencedor da licitação não comprovar as condições de habilitação consignadas no Edital, a FEMAR poderá, sem prejuízo da aplicação

de sanções, convocar licitantes remanescentes, na ordem de classificação, para a celebração do contrato nas condições propostas pelo licitante vencedor.

17 DA GARANTIA DE EXECUÇÃO

17.1 Não haverá exigência de garantia de execução para a presente contratação.

18 DA GARANTIA CONTRATUAL DOS BENS

18.1 Será exigida garantia contratual dos bens fornecidos na presente contratação, complementar à legal, conforme prazos mínimos e demais regras constantes do Termo de Referência e do Contrato.

19 DO REAJUSTE

19.1 Os preços inicialmente contratados são fixos e irremovíveis no prazo de 1 (um) ano contado da data do orçamento estimado.

19.2 Após o interregno de 1 (um) ano a que se refere o subitem anterior, e independentemente de pedido da Contratada, os preços iniciais serão reajustados, mediante a aplicação, pela Contratante, do índice IPCA, exclusivamente para as obrigações iniciadas e concluídas após a ocorrência da anualidade.

19.3 Nos reajustes subsequentes ao primeiro, o interregno mínimo de um ano será contado a partir dos efeitos financeiros do último reajuste.

19.4 No caso de atraso ou não divulgação do(s) índice(s) de reajustamento, a Contratante pagará à Contratada a importância calculada pela última variação conhecida, liquidando a diferença correspondente tão logo seja(m) divulgado(s) o(s) índice(s) definitivo(s).

19.5 Nas aferições finais, o(s) índice(s) utilizado(s) para reajuste será(ão), obrigatoriamente, o(s) definitivo(s).

19.6 No caso de eventuais atrasos de responsabilidade da Contratada, os reajustes serão calculados somente até as datas contratuais do evento gerador do faturamento.

19.7 Caso o(s) índice(s) estabelecido(s) para reajustamento venha(m) a ser extinto(s) ou de qualquer forma não possa(m) mais ser utilizado(s), será(ão) adotado(s), em substituição, o(s) que vier(em) a ser determinado(s) pela legislação então em vigor.

19.8 Na ausência de previsão legal quanto ao índice substituto, as partes elegerão novo índice oficial para reajustamento do preço do valor remanescente, por meio de Termo Aditivo.

19.9 O reajuste será realizado por apostilamento.



20 RECEBIMENTO DO OBJETO E DA FISCALIZAÇÃO

20.1 O objeto deverá ser executado fielmente, de acordo com as cláusulas avençadas, nos termos do Instrumento Convocatório, do Termo de Referência, do Contrato e da legislação vigente, respondendo o inadimplente pelas consequências da inexecução total ou parcial.

20.2 O prazo de entrega do objeto será de até 20 (vinte) dias úteis, contado da solicitação formal da Contratante Diretoria Requisitante, o qual poderá ser prorrogado, mediante apresentação de justificativa, pela Contratada, no prazo de até 5 (cinco) dias úteis antes do esgotamento do prazo inicialmente fixado, aceita formalmente pela Contratante.

20.2.1 Após a entrega dos itens nas dependências do Almoxarifado Geral a Contratada deverá efetuar o serviço de montagem e instalação no local da entrega, dentro do prazo de 30 (trinta) dias úteis, contados da entrega dos materiais.

20.3 A execução do Contrato será acompanhada e fiscalizada por fiscal/comissão de fiscalização do Contrato, a ser designada pelo Diretor Administrativo, à(o) qual compete:

21.3.1 Prestar apoio ao gestor do Contrato, subsidiando-o de informações pertinentes à execução do Contrato;

21.3.2 Fiscalizar a execução do Contrato, para que sejam cumpridas todas as condições estabelecidas no Contrato, de modo a assegurar os melhores resultados para a FEMAR, conferindo as notas fiscais e as documentações exigidas para o pagamento, e atestá-las;

21.3.3 Após o ateste das Notas Fiscais, elaborar o Relatório Mensal de Fiscalização, encaminhando-o ao gestor do Contrato, para ratificação;

21.3.4 Anotar em registro próprio as ocorrências relacionadas à execução do Contrato, recomendando o que for necessário para a regularização das faltas ou dos defeitos observados;

21.3.5 Informar ao gestor do Contrato, em 24 (vinte e quatro) horas, as ocorrências que demandem a adoção de medidas necessárias e saneadoras, bem como quaisquer ocorrências que possam inviabilizar a execução do Contrato nas datas aprazadas;

21.3.6 Participar da atualização do relatório de risco;

21.3.7 Examinar a regularidade no recolhimento das contribuições fiscais, trabalhistas e previdenciárias e, em caso de descumprimento, informar imediatamente ao gestor do Contrato para a adoção das medidas necessárias;

21.3.8 Receber provisoriamente o objeto do Contrato;

21.3.9 Elaborar relatório final, de que trata a alínea "d", do inciso VI, do §3º do art. 174 da Lei n.º 14.133/21, com as informações quanto à execução do Contrato, concluindo com as lições aprendidas, como forma de aprimoramento das atividades da FEMAR, podendo ser utilizado como insumo para a confecção dos estudos técnicos preliminares, termos de referência e projetos básicos das novas contratações.

20.4 A Contratada facilitará, por todos os meios ao seu alcance, a ampla fiscalização da contratante, promovendo o fácil acesso às suas dependências.

20.5 A Contratada atenderá prontamente às observações e exigências que lhes forem apresentadas pela fiscalização.

20.6 Cabe recurso das determinações tomadas pela Comissão de Fiscalização, a qualquer tempo durante a vigência da contratação, exceto no caso da aplicação de penalidades, hipótese na qual deverão ser observados os prazos previstos no item 15.

20.7 Quaisquer entendimentos entre a Comissão de Fiscalização e o licitante vencedor, desde que não infrinjam nenhuma cláusula contratual, serão feitos por escrito, não sendo tomadas em consideração quaisquer alegações do licitante vencedor com fundamento em ordens ou declarações verbais.

20.8 O licitante vencedor declara, antecipadamente, aceitar todas as condições, métodos e processos de inspeção, verificação e controle adotados pela fiscalização, obrigando-se a fornecer todos os dados, elementos, explicações, esclarecimentos e comunicações de que esta necessitar e que forem julgados necessários ao desempenho de suas atividades.

20.9 A instituição e a atuação da fiscalização da FEMAR não excluem ou atenuam a responsabilidade da contratada, nem a eximem de manter fiscalização própria.

20.10 O objeto do Contrato será entregue em até 20 (vinte) dias úteis, para entregar os materiais, em remessa única, no Almoxarifado Geral da FEMAR, localizado na Rodovia Ernani do Amaral Peixoto, Km 37 – Manoel Ribeiro, CEP. 24927-420, Maricá, das 9h às 16h, em dias úteis e será recebido da seguinte forma:

a) **Provisoriamente**, no prazo de 3 (três) dias úteis, após a montagem e instalação juntamente com a nota fiscal ou instrumento de cobrança equivalente, pelos responsáveis pelo acompanhamento fiscalização do contrato para efeito e posterior verificação de sua conformidade com as especificações constantes no Termo de Referência, anexo III, deste Edital.

b) **Definitivamente**, no prazo de 10 (dez) dias úteis, após montagem e instalação para que ocorra a observação e vistoria, afim de comprovar o exato cumprimento as obrigações contratuais e conseqüentemente aceitação mediante termo de recebimento.

20.11 Na hipótese de o recebimento provisório e definitivo não ocorrerem dentro dos prazos fixados, reputar-se-ão como realizados, consumando-se no dia do esgotamento dos respectivos prazos.

20.12 O recebimento provisório ou definitivo não excluirá a responsabilidade civil pela solidez e pela segurança do fornecimento do objeto ou do serviço, nem a responsabilidade ético-profissional pela perfeita execução do contrato, nos limites estabelecidos pela Lei ou pelo Contrato.

20.13 O objeto do contrato poderá ser rejeitado, no todo ou em parte, quando estiver em desacordo com as especificações constantes do Termo de Referência, da proposta ou do Contrato, podendo ser fixado pelo fiscal/comissão de fiscalização do contrato, avaliado o caso concreto, prazo para a substituição do bem, às custas da contratada, sem prejuízo da aplicação de penalidades.

20.14 Caso seja verificado defeito ou desconformidade do objeto contratual, o fato será comunicado à contratada, que deverá promover o reparo no prazo fixado no comunicado, sem prejuízo das sanções aplicáveis.

20.15 O fiscal/comissão de fiscalização do contrato procederá à fiscalização do cumprimento da reserva de cargos prevista em Lei para pessoas com deficiência, para reabilitados da Previdência Social ou para aprendizes, bem como as demais reservas de cargos previstas em legislação específica, o que deve ser comprovado em prazo fixado, com a indicação dos respectivos funcionários.

21 DAS OBRIGAÇÕES DA CONTRATANTE E DA CONTRATADA

21.1 As obrigações do Contratante e do Contratado constam da minuta de contrato e no Termo de Referência, Anexos V e III, deste edital.

22 DAS CONDIÇÕES DE PAGAMENTO

22.1 A contratante fará o pagamento pelos itens entregue por meio de depósito em conta bancária, a ser indicada pela Contratada e aceita pela Contratante, depois de atestada a efetiva entrega.

22.2 A Contratada deverá encaminhar a fatura/nota fiscal devidamente atestada, com vistas ao pagamento, para a Gerência de Processamento de Pagamento, localizada na localizada na Rua Clímaco Pereira nº 367, Lote B2-B1 – Centro, Maricá, RJ – Cep: 24.902-035.

22.3 O pagamento será realizado no prazo de 30 (trinta) dias, a contar da entrega definitiva, mediante a apresentação nota fiscal devidamente atestada, observado o disposto no Decreto Municipal n.º 936/22.

22.4 Considera-se adimplemento o cumprimento da prestação com a entrega do objeto, devidamente atestado pelos agentes competentes.

22.5 Caso se faça necessária a reapresentação de qualquer nota fiscal por culpa do licitante vencedor, o prazo de 30 (trinta) dias ficará suspenso, prosseguindo a sua contagem a partir da data da respectiva representação.

22.6 O valor dos pagamentos eventualmente efetuados com atraso, desde que não decorra de fato ou ato imputável à Contratada, sofrerá a incidência de juros e correção monetária, de acordo com a variação da Taxa Selic aplicável à mora da Administração Pública, *pro rata die*

entre o 31º (trigésimo primeiro) dia da data do protocolo do documento de cobrança e a data do efetivo pagamento, limitados a 12% ao ano.

22.7 O pagamento do acréscimo a que se refere o subitem anterior será efetivado mediante autorização expressa do Diretor-Geral, em processo próprio, que se iniciará com o requerimento do licitante vencedor dirigido à Diretoria-Geral.

22.8 O valor dos pagamentos eventualmente antecipados será descontado à taxa de 1% (um por cento) ao mês, calculada *pro rata die*, entre o dia do pagamento e o 30º (trigésimo) dia da data do protocolo do documento de cobrança.

22.9 Caso a Contratada não cumpra, durante todo o período de execução do Contrato, a reserva de cargos prevista em Lei para pessoas com deficiência, para reabilitados da Previdência Social ou para aprendizes, bem como as demais reservas de cargos previstas em legislação específica, suspender-se-á o pagamento devido até que seja sanada a irregularidade apontada pelo fiscal/comissão de fiscalização do Contrato.

22.10 Para fins de pagamento, prevalecerá o valor correspondente aos produtos efetivamente entregues.

23 DAS DISPOSIÇÕES GERAIS

23.1 Da sessão pública do Pregão divulgar-se-á Ata no sistema eletrônico.

23.2 Não havendo expediente ou ocorrendo qualquer fato superveniente que impeça a realização do certame na data marcada, a sessão será automaticamente transferida para o primeiro dia útil subsequente, no mesmo horário anteriormente estabelecido, desde que não haja comunicação em contrário, pelo Pregoeiro.

23.3 Todas as referências de tempo no Edital, no aviso e durante a sessão pública observarão o horário de Brasília – DF.

23.4 No julgamento das propostas e da habilitação, o Pregoeiro poderá sanar erros ou falhas que não alterem a substância e a validade jurídica dos documentos, mediante decisão fundamentada, registrado em Ata e acessível a todos, atribuindo-lhes validade e eficácia para fins de habilitação e classificação.

23.5 A homologação do resultado desta licitação não implicará direito à contratação.

23.6 As normas disciplinadoras da licitação serão sempre interpretadas em favor da ampliação da disputa entre os interessados, desde que não comprometam o interesse da FEMAR, o princípio da isonomia, a finalidade e a segurança da contratação.

23.7 Os licitantes assumem todos os custos de preparação e apresentação de suas propostas e a FEMAR não será, em nenhum caso, responsável por eles.

23.8 Na contagem dos prazos estabelecidos neste Edital e seus Anexos, excluir-se-á o dia do início e incluir-se-á o do vencimento.

23.9 Os prazos previstos iniciam e expiram exclusivamente em dia de expediente no âmbito da FEMAR.

23.10 O desatendimento de exigências formais não essenciais não importará o afastamento do licitante, desde que seja possível o aproveitamento do ato, observados os princípios da isonomia e do interesse público.

23.11 Em caso de divergência entre disposições deste Edital e de seus anexos ou demais documentos que compõem o processo, prevalecerão as deste Edital.

23.12 Os casos omissos serão resolvidos pelo Pregoeiro.

23.13 O licitante deverá examinar detidamente as disposições contidas neste Edital e seus Anexos, pois a simples apresentação da proposta de preços o submete à aceitação incondicional de seus termos, independente de transcrição, bem como representa o conhecimento do objeto em licitação, não sendo aceita alegação de desconhecimento de qualquer pormenor.

23.14 O licitante é responsável pela fidelidade e legitimidade das informações prestadas e dos documentos apresentados em qualquer fase da licitação e da contratação. A falsidade de qualquer documento apresentado ou a inverdade das informações nele contidas implicará a imediata desclassificação do licitante que o tiver apresentado, ou, caso tenha sido a Contratada, a rescisão do instrumento contratual, sem prejuízos das demais sanções cabíveis, nos termos da Lei n.º 14.133/21.

23.15 A FEMAR reserva a si o direito de revogar a presente licitação por razões de interesse público ou anulá-la, no todo ou em parte, por vício ou ilegalidade, bem como adiar *sine die* ou prorrogar o prazo para recebimento e/ou abertura da proposta de preços ou da documentação de habilitação, desclassificar qualquer proposta ou inhabilitar qualquer licitante, caso tome conhecimento de fato que afete a capacidade financeira, técnica ou comercial do licitante, sem que isto gere direito à indenização ou ressarcimento de qualquer natureza.

23.16 Na hipótese de não conclusão do processo licitatório dentro do prazo de validade da proposta, deverá o licitante, independente de comunicação formal da FEMAR, revalidar, por igual período, o documento, sob pena de ser declarado desistente do certame licitatório.

23.17 Após a Homologação do resultado desta licitação, antes da assinatura ou durante a execução do(s) Contrato(s), poderá ser permitida que a(s) licitante(s) vencedora(s) ou Contratada(s) sofram processo de fusão, incorporação ou cisão, desde que sejam observados pela(s) nova(s) empresa(s) os requisitos de habilitação previstos no Edital e que sejam mantidas as condições estabelecidas no(s) Contrato(s) original(is), quando já celebrado(s), sendo que, em qualquer uma das hipóteses, a FEMAR deverá ser notificada do processo e deliberará sobre a sua aceitação.

23.18 Fica eleito o Foro de Maricá para dirimir quaisquer dúvidas oriundas do presente Edital, renunciando as partes desde já a qualquer outro, por mais especial ou privilegiado que seja.

23.19 Integram este Edital, para todos os fins e efeitos, os seguintes anexos:

- I – Orçamento Estimado;
- II – Proposta-Detalhe;
- III – Termo de Referência e anexos;
 - A – Termo de Referência e anexos;
 - B – Estudo Técnico Preliminar (ETP);
- IV – Modelos de Declarações;
- V – Minuta de Contrato;

Maricá de de 20.....

DANIEL FERREIRA DA SILVA
DIRETOR ADMINISTRATIVO
FUNDAÇÃO ESTATAL DE SAÚDE DE MARICÁ



ANEXO I
Orçamento Estimado

ITEM	DESCRIÇÃO	UNID	QTD	VALOR UNITÁRIO	VALOR TOTAL
1	PORTA PALETES (MÓDULO "A") Sistema de armazenagem para paletes tipo: PADRÃO PBR (1.000 x 1.200mm) - Material: AÇO, Dimensões: 1,000 mm X 2,300 mm X 5,000 mm de altura. Com 03 pares de longarinas cada, para uma carga de 1.000 kg/ por palete. Pintura eletrostática com tratamento antiferrugens, parafusadas, Limitador de profundidade, Protetor de montante simples e duplo. Conforme <i>Layout</i> (Anexo B).	UNID	25	R\$ 4.681,97	R\$117.049,25
2	PORTA PALETES (MÓDULO TÚNEL) Sistema de armazenagem para paletes tipo: PADRÃO PBR (1.000 x 1.200mm) - Material: AÇO, Dimensões: 1,000 mm X 3,400 mm X 5,000 mm de altura. Com 02 pares de longarinas cada, para uma carga de 1.000 kg/ por palete. Pintura eletrostática com tratamento antiferrugens, parafusadas, Limitador de profundidade, Protetor de montante simples e duplo. Conforme <i>Layout</i> (Anexo B).	UNID	2	R\$ 5.549,70	R\$ 11.099,40
3	PROTETOR DE COLUNA E CHUMBADORES Conforme <i>Layout</i> (Anexo B).	UNID	32	R\$ 496,37	R\$15.883,84
4	MONTAGEM E INSTALAÇÃO DE 212 POSIÇÕES DE PALETES: Com correção de alinhamento, prumo e travamento. Conforme <i>Layout</i> (Anexo B).	UNID	212	R\$ 174,70	R\$37.036,40
VALOR TOTAL DO GRUPO (GRUPO ÚNICO)				R\$ 181.068,89	

ANEXO II



ANEXO II
Proposta-Detalhe

ESTADO DO RIO DE JANEIRO
FUNDAÇÃO ESTATAL DE SAÚDE DE MARICÁ
Comissão Permanente de Licitação

PREGÃO N.º 20/2023
A realizar-se em:
Processo: 10830/2023

PROPOSTA DETALHE

A firma ao lado mencionada propõe Prestar Serviço ao Município de Maricá, pelos preços abaixo assinalados, obedecendo rigorosamente às condições estipuladas constantes da EDITAL N.º PE 20/2023.

CARIMBO DO CNPJ

ITEM	DESCRIÇÃO	UNID	MARCA	QTD	VALOR UNITÁRIO	VALOR TOTAL
1	PORTA PALETES (MODULO "A") Sistema de armazenagem para paletes tipo: PADRÃO PBR (1.000 x 1.200mm) - Material: AÇO, Dimensões: 1,000 mm X 2,300 mm X 5,000 mm de altura. Com 03 pares de longarinas cada, para uma carga de 1.000 kg/ por palete. Pintura eletrostática com tratamento antiferrugens, parafusadas, Limitador de profundidade, Protetor de montante simples e duplo. Conforme <i>Layout</i> (Anexo B).	UNID		25		
2	PORTA PALETES (MÓDULO TÚNEL) Sistema de armazenagem para paletes tipo: PADRÃO PBR (1.000 x 1.200mm) - Material: AÇO, Dimensões: 1,000 mm X 3,400 mm X 5,000 mm de altura. Com 02 pares de longarinas cada, para uma carga de 1.000 kg/ por palete. Pintura eletrostática com tratamento antiferrugens, parafusadas, Limitador de profundidade, Protetor de montante simples e duplo. Conforme <i>Layout</i> (Anexo B).	UNID		2		

3	PROTECTOR DE COLUNA E CHUMBADORES Conforme <i>Layout</i> (Anexo B).	UNID	32		
4	MONTAGEM E INSTALAÇÃO DE 212 POSIÇÕES DE PALETES: Com correção de alinhamento, prumo e travamento. Conforme <i>Layout</i> (Anexo B).	UNID	212		
VALOR TOTAL DO GRUPO (GRUPO ÚNICO)					

1 - PREÇO TOTAL OFERTADO:

1.1 - O preço total ofertado é

R\$ _____ (_____).

1.2 - O preço ofertado inclui todos os custos de mão de obra, taxas, impostos, seguros, encargos sociais, administração, trabalhistas, previdenciários, contribuições para fiscais e outros que venham a incidir sobre o objeto do Edital do Pregão Eletrônico nº 20/2023.

2 - DO PRAZO DE VALIDADE DA PROPOSTA:

2.1 - O prazo de validade desta proposta comercial é de 90 (noventa) dias, contados da data de sua entrega ao pregoeiro, na forma do art. 90, §3º da Lei n.º 14.133/2021

3 - DADOS BANCÁRIOS:

Banco:

Conta Corrente:

Agência:

Maricá, ___/___/___.

Proposta Comercial
Assinar e carimbar**ANEXO III**

A – TERMO DE REFERÊNCIA E ANEXOS

Considerando as disposições da Lei n.º 14.133/2021, suas posteriores alterações e o Decreto municipal n.º 936/2022, bem como conforme exposto e fundamentado no Estudo Técnico Preliminar, ante ao interesse público, a Fundação Estatal de Saúde de Maricá – FEMAR, realizará processo licitatório na modalidade Pregão Eletrônico, objetivando a **AQUISIÇÃO DE PORTA PALETES COM MONTAGEM E INSTALAÇÃO**, a fim de atender as demandas da Fundação Estatal de Saúde de Maricá – FEMAR.

1. CONDIÇÕES GERAIS DA CONTRATAÇÃO

1.1. O presente Termo de Referência tem por objeto a aquisição de porta paletes com montagem e instalação, a fim de atender as demandas da Fundação Estatal de Saúde de Maricá – FEMAR, nos termos da tabela abaixo, conforme condições e exigências estabelecidas neste instrumento.

ITEM	DESCRIÇÃO	UNID	QTD
1	PORTA PALETES (MODULO "A") Sistema de armazenagem para paletes tipo: PADRÃO PBR (1.000 x 1.200mm) - Material: AÇO, Dimensões: 1,000 mm X 2,300 mm X 5,000 mm de altura. Com 03 pares de longarinas cada, para uma carga de 1.000 kg/ por palete. Pintura eletrostática com tratamento antiferrugens, parafusadas, Limitador de profundidade, Protetor de montante simples e duplo. Conforme <i>Layout</i> (Anexo B).	UNID	25
2	PORTA PALETES (MÓDULO TÚNEL) Sistema de armazenagem para paletes tipo: PADRÃO PBR (1.000 x 1.200mm) - Material: AÇO, Dimensões: 1,000 mm X 3,400 mm X 5,000 mm de altura. Com 02 pares de longarinas cada, para uma carga de 1.000 kg/ por palete. Pintura eletrostática com tratamento antiferrugens, parafusadas, Limitador de profundidade, Protetor de montante simples e duplo. Conforme <i>Layout</i> (Anexo B).	UNID	2
3	PROTETOR DE COLUNA E CHUMBADORES Conforme <i>Layout</i> (Anexo B).	UNID	32
4	MONTAGEM E INSTALAÇÃO DE 212 POSIÇÕES DE PALETES: Com correção de alinhamento, prumo e travamento. Conforme <i>Layout</i> (Anexo B).	UNID	212

1.2. As informações constantes na tabela acima contêm a descrição dos itens que compõem o objeto do presente processo, apresenta a especificação completa dos itens a serem adquiridos, bem como a indicação das unidades e quantidades estimadas, em função da utilização provável.

1.3. Trata-se de bem comum, a ser contratado mediante licitação, na modalidade pregão, em sua forma eletrônica, conforme definido no art. 6º, XIII da Lei n.º 14.133/2021, uma vez que os padrões de desempenho e qualidade estão objetivamente definidos, tendo como base as especificações usuais de mercado;

1.4. O objeto desta contratação **não** se enquadra como sendo de bem de luxo, conforme Decreto Municipal nº 881, de 09 de agosto de 2022.

1.5. Na forma exigida pelo art. 19, §2º da Lei n.º 14.133/2021, é de esclarecer que não foi utilizado o Catálogo Eletrônico de Padronização, instituído por meio da Portaria SEGES/ME n.º 938, de 02 de fevereiro de 2022, tendo em vista que, até o presente momento, só constam no referido catálogo os itens padronizados água mineral natural, sem gás¹, café e açúcar².

1.6. O prazo de vigência da contratação é de 12 (doze) meses, contados da assinatura do contrato, na forma do art. 105 da Lei n.º 14.133, de 2021.

1.7. O contrato oferece maior detalhamento das regras que serão aplicadas em relação à vigência da contratação.

2. FUNDAMENTAÇÃO E DESCRIÇÃO DA NECESSIDADE DA CONTRATAÇÃO

2.1. A aquisição de porta paletes se justifica na necessidade de armazenagem dos materiais dispostos em paletes, a fim de zelar pela perfeita condição dos materiais de uso dos funcionários da FEMAR. Além do mais, compete ao Almoxarifado Geral analisar a melhor maneira de organizar o espaço físico do galpão, locado a fim de atender a Superintendência de Suprimentos, acondicionando e distribuindo os materiais em locais próprios para que seja prolongada a integridade dos mesmos.

2.2. A armazenagem e estocagem, quando realizadas de forma correta, proporcionam uma melhor administração dos itens permitindo o registro de movimentação, mantendo o controle dos materiais a receber, facilitando a visualização dos itens em estoque para que os níveis estejam sempre compatíveis com o consumo médio e não haja interrupção dos serviços prestados por falta de planejamento.

¹ Códigos CATMAT n.º 445484 e n.º 445485;

² Códigos CATMAT n.º 606522, n.º 606523, n.º 606524, n.º 603269 e 463990.



2.3. Além disso, os itens a serem armazenados não devem ser posicionados diretamente no chão ou encostados nas paredes, a fim de evitar o acúmulo de objetos dispensáveis e sujeira, o que pode resultar no aparecimento de baratas, aranhas, cupins e outros insetos que podem deteriorar os itens/materiais.

2.4. Neste sentido, a aquisição de Porta Paletes permitirá a otimização do espaço de forma simples e seletiva, possibilitando acesso rápido e direto à carga armazenada, oferecendo maior capacidade e qualidade de armazenamento, possibilitando também o maior aproveitamento vertical possível, visto que a distribuição dos paletes sobre o piso demandaria um grande espaço físico e também danificá-lo-ia.

2.5. A aquisição de materiais permanentes, tipo Porta Paletes, como forma de acomodar uma maior quantidade de itens, com segurança, em menor espaço físico, gerando maior celeridade na dispensação para as unidades, visa a organização do ambiente, proporcionando, assim, melhor arrumação e segurança dos materiais estocados e mantendo as suas características de qualidade, com um armazenamento eficaz e seguro nas dependências do Almojarifado Geral.

2.6. Considerando que utilizamos como parâmetro de orientação o *layout* de arrumação do Galpão que sediará as dependências do Almojarifado Geral da FEMAR, levou-se em consideração o quantitativo mínimo necessário e suficiente, de modo que se tenha espaço suficiente possibilitando a movimentação de máquinas transportando cargas no interior do galpão, para atender a demanda de serviços regulares.

2.7. Sendo assim, a adoção do presente procedimento se justifica em função dessa necessidade de armazenamento, organização e aumento da capacidade de estocagem de materiais, como insumos, materiais de expediente e saneantes, para atender a demanda de consumo da FEMAR.

3. DESCRIÇÃO DA SOLUÇÃO COMO UM TODO

3.1. A aquisição de porta paletes mostrou-se a melhor solução para a estruturação e acondicionamento dos materiais que serão armazenados no interior do Almojarifado Geral da FEMAR, visto que a organização de um estoque é indispensável ao perfeito funcionamento e atendimento da demanda Institucional.

3.2. O intuito é realizar um armazenamento seguro, organizado e com qualidade dos insumos hospitalares e materiais de uso comum, atendendo as normas vigentes.

3.3. Cumpre esclarecer que as dimensões das instalações do Almojarifado Geral da FEMAR, conforme planta em anexo (Anexo B) deverão ser levadas em consideração, atendendo-se as medidas e capacidades ora estabelecidas.

4. REQUISITOS DA CONTRATAÇÃO

4.1. A contratação deverá observar os seguintes requisitos:

1.1. Da Sustentabilidade

4.2. A Contratada deverá executar a montagem e a instalação priorizando, para a execução do objeto, seguir o disposto na ABNT: NBR 15524-1 / NBR 15524-2 de Sistemas de Armazenamentos;

4.3. A Contratada deve responsabilizar-se pela correta destinação final de todos os resíduos sólidos gerados pelos produtos fornecidos que necessitam de destinação ambientalmente adequada (incluindo embalagens vazias);

4.4. Além dos critérios de sustentabilidade eventualmente mencionados ao longo deste Termo de Referência, devem ser atendidos os seguintes requisitos, que se baseiam no Guia Nacional de Contratações Sustentáveis:

4.4.1. os itens devem ser, preferencialmente, acondicionados em embalagem individual adequada, com o menor volume possível, que utilize materiais recicláveis, de forma a garantir a máxima proteção durante o transporte e o armazenamento;

4.4.2. que os bens não contenham substâncias perigosas em concentração acima da recomendada pelos Órgãos de Controle;

1.2. Da indicação de marcas ou modelos

4.5. Salienta-se que as especificações dos itens, objeto deste Termo de Referência são suficientes à escolha do futuro contratado, certificando ainda, que não há determinação de marca, nem tão pouco importam em cerceamento da competitividade do certame.

1.3. Da Subcontratação

4.6. Não é admitida a subcontratação do objeto contratual.

1.4. Da Garantia da Contratação



4.7. Não haverá exigência da garantia da contratação dos arts. 96 e seguintes da Lei nº 14.133, de 2021, por se tratar de objeto de baixo risco e complexidade, conforme descrito no item 1 – Das Condições Gerais da Contratação deste Termo de Referência;

1.5. Das Condições

4.8. A Contratada deverá atender as exigências previstas na Lei n.º 14.133/2021, sob pena de desclassificação da sua proposta.

4.9. A Contratada deverá garantir a qualidade do objeto ofertado, devendo realizar a correção em caso de defeito no objeto contratado, correndo todo o ônus por sua conta.

4.10. A Contratada deverá responsabilizar-se por todas as despesas de embalagem, seguros, transporte, tributos, encargos trabalhistas e previdenciários, decorrentes da contratação.

4.11. Todos os materiais deverão ser acompanhados do manual de instrução em português, para uso, conservação e manutenção do objeto.

4.12. Os materiais deverão ser novos e entregues acondicionados em suas embalagens originais lacradas, de forma a permitir completa segurança quanto a sua originalidade e integridade, devendo estar acondicionados e embalados conforme praxe do fabricante, protegendo o produto durante o transporte e armazenamento, com indicação do material contido, volume, data de fabricação, fabricante, importador (se for o caso), procedência, bem como, demais informações exigidas na legislação em vigor.

4.13. Quando for o caso, os volumes contendo os materiais deverão estar identificados externamente com os dados constantes da Nota Fiscal e o endereço de entrega.

Da Vistoria

4.14. A avaliação prévia do local de instalação é imprescindível para o conhecimento pleno das condições e peculiaridades do objeto a ser contratado, sendo assegurado ao interessado o direito de realização de vistoria prévia, acompanhado por servidor designado para esse fim, de segunda à sexta-feira, em dias úteis, das 9 horas às 16 horas.

4.15. O agendamento da vistoria deverá ser realizado previamente através do e-mail almox.femar@gmail.com, no qual serão disponibilizados data e horário diferentes aos interessados em realizar a vistoria prévia.



4.16. Para a vistoria, o representante legal da empresa ou responsável técnico deverá estar devidamente identificado, apresentando documento de identidade civil e documento expedido pela empresa comprovando sua habilitação para a realização da vistoria.

4.17. Caso o licitante opte por não realizar a vistoria, deverá prestar declaração formal assinada pelo responsável técnico do licitante acerca do conhecimento pleno das condições e peculiaridades da contratação.

4.18. A não realização da vistoria não poderá embasar posteriores alegações de desconhecimento das instalações, dúvidas ou esquecimentos de quaisquer detalhes dos locais de instalação, devendo o contratado assumir os ônus decorrentes.

5. MODELO DE EXECUÇÃO DO OBJETO

1.6. Do Prazo e Local de Entrega

5.1. Após a comunicação formal da Contratante, o fornecedor terá o prazo máximo de 20 (vinte) dias úteis para entregar os materiais, em remessa única, no Almoxarifado Geral da FEMAR, localizado na Rodovia Ernani do Amaral Peixoto, Km 37 – Manoel Ribeiro, CEP. 24927-420, Maricá, das 9h às 16h, em dias úteis, quando serão apontados todos os vícios aparentes remanescentes de sua entrega.

5.2. A Contratada deverá comunicar à Contratante, no prazo máximo de 24 (vinte e quatro) horas, que antecede a data da entrega, os motivos que impossibilitem o cumprimento do prazo previsto, com a devida comprovação.

5.3. Os materiais poderão ser rejeitados, no todo ou em parte, quando entregues com defeito, danificados ou em desacordo com as especificações constantes neste Termo de Referência e na proposta, bem como caso seja detectado que qualquer componente adquirido não seja novo, apresente vícios ou defeitos, em qualquer de suas partes ou componentes, devendo ser corrigidos/refeitos/substituídos no prazo de 5 (cinco) dias úteis, contados da data em que foram rejeitados.

5.4. A reposição deverá ser por outro material com especificações técnicas iguais, ou superiores, com aprovação prévia da Contratante, e às custas da Contratada, sem prejuízo da aplicação das penalidades cabíveis, na forma do artigo 119 da Lei nº 14.133/2021;

5.5. Os prazos descritos nos subitens acima poderão ser postergados a critério da Contratante.

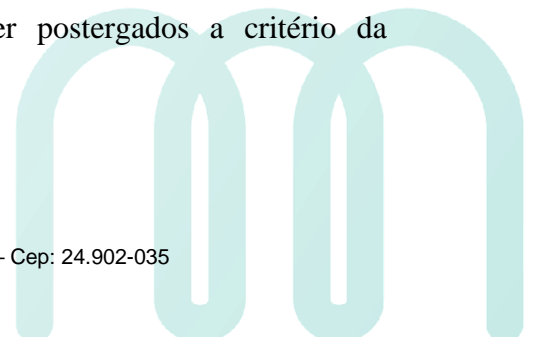

5.6. Toda logística para entrega do objeto da contratação no endereço informado, ficará integralmente por conta da Contratada.

Das Condições de Montagem e Instalação

5.7. Após a entrega dos itens nas dependências do Almoxarifado Geral a Contratada deverá efetuar o serviço de **montagem e instalação no local da entrega**, dentro do prazo de 30 (trinta) dias úteis, contados da entrega dos materiais.

5.8. A montagem e instalação deve ser realizada respeitando todas as normas de segurança, ABNT NBR 15524-1 e 15524-2 de Sistemas de Armazenamentos, para permitir avaliação técnica quanto a possíveis vícios ou defeitos de fabricação, ficando com os custos desse procedimento.

5.9. Todos os custos de montagem e instalação ficam por conta da Contratada.

5.10. A Contratada fica responsável por todo e qualquer dano que venha causar durante a entrega e instalação do objeto, assumindo todo o ônus e a execução dos respectivos reparos ou substituições necessárias.

6. ESPECIFICAÇÃO DA GARANTIA DO OBJETO E DAS CONDIÇÕES DE MANUTENÇÃO E ASSISTÊNCIA TÉCNICA

6.1. Deverá ser exigida garantia de, no mínimo, 24 (vinte e quatro) meses, sendo os primeiros 90 (noventa) dias de garantia legal na forma que os fabricantes disponibilizam para todo o mercado (Art. 26, II, do Código de Defesa do Consumidor – CDC, Lei nº 8.078, de 1990) e os demais, caso o fabricante não forneça, pela CONTRATADA.

6.2. A garantia será prestada contra defeitos de fabricação, incluindo eventuais avarias durante o transporte até o local de entrega, montagem ou instalação, mesmo após sua aceitação/aprovação pela FEMAR, sem ônus ou custo adicional para o Contratante.

6.3. A garantia do objeto no prazo mínimo aqui estipulado consiste na prestação, pela CONTRATADA, de todas as obrigações estabelecidas no Código de Defesa do Consumidor.

6.4. O período de garantia do objeto deverá ser contado a partir da data de emissão do comprovante de recebimento definitivo.

6.5. A empresa fornecedora do objeto será responsável durante a garantia pela substituição, troca ou reposição dos equipamentos e/ou peças caso apresentem defeitos, avarias ou incompatibilidade com as especificações deste Termo de Referência.

6.6. Os bens que apresentarem vício ou defeito no período de vigência da garantia deverão ser substituídos por outros novos, de primeiro uso, no prazo disposto pelo Item 5.3 deste Termo de Referência.

6.7. O prazo indicado no subitem anterior, durante seu transcurso, poderá ser prorrogado por igual período, mediante solicitação escrita e justificada da Contratada, desde que haja anuência expressa do Contratante.

6.8. Decorrido o prazo para substituição sem o atendimento da solicitação do Contratante ou a apresentação de justificativas pela Contratada, aplicar-se-ão as sanções previstas no Item 17 do presente Termo de Referência.

7. DO MODELO DE GESTÃO DO CONTRATO

7.1. O contrato deverá ser executado fielmente pelas partes, de acordo com as cláusulas avençadas e as normas da Lei nº 14.133 de 2021, e cada parte responderá pelas consequências de sua inexecução total ou parcial.

7.2. As comunicações entre a FEMAR e a Contratada devem ser realizadas por escrito sempre que o ato exigir tal formalidade, admitindo-se o uso de mensagem eletrônica para esse fim.

7.3. A FEMAR poderá convocar representante da empresa para adoção de providências que devam ser cumpridas de imediato;

7.4. A execução do Contrato e a respectiva prestação dos serviços serão acompanhadas e fiscalizadas por 02 (dois) funcionários a serem designados pela Diretoria Administrativa da FEMAR, ou pelos respectivos substitutos, na condição de representantes da Contratante, conforme art. 117, *caput*, da Lei nº 14.133/2021:

7.4.1. O fiscal do contrato anotará em registro próprio todas as ocorrências relacionadas à execução do contrato, recomendando o que for necessário a regularização das faltas ou dos defeitos observados;

7.4.2. Informar ao gestor do contrato, as ocorrências que demandem a adoção de medidas necessárias e saneadoras, bem como quaisquer ocorrências que possam inviabilizar a execução do contrato nas datas aprazadas;

7.4.3. Examinar a regularidade no recolhimento das contribuições fiscais, trabalhistas e previdenciárias e, em caso de descumprimento, informar imediatamente ao gestor do contrato para a adoção das medidas necessárias;

7.5. O Gestor do Contrato deverá coordenar as atividades relacionadas à fiscalização, bem como dos atos preparatórios à instrução processual e encaminhar a documentação pertinente ao setor de contratos³ para formalização dos procedimentos quanto aos aspectos que envolvam a prorrogação, alteração, reequilíbrio, pagamento, eventual aplicação de sanções, extinção dos contratos, dentre outros.

7.6. A Fiscalização técnica deverá acompanhar o contrato com o objetivo de avaliar a execução do objeto nos moldes contratados e, se for o caso, aferir se a quantidade, qualidade, tempo e modo da prestação ou execução do objeto estão compatíveis com os indicadores estipulados no edital, para efeitos de pagamento conforme o resultado pretendido pela Diretoria Requisitante.

7.7. A Fiscalização administrativa deverá acompanhar os aspectos administrativos contratuais quanto às obrigações previdenciárias, fiscais e trabalhistas, bem como quanto ao controle do contrato administrativo e às providências tempestivas nos casos de inadimplemento;

7.8. A Fiscalização deverá elaborar relatório final, de que trata a alínea “d”, do inciso VI, do §3º do art. 174 da Lei nº 14.133/2021, com as informações quanto à execução do contrato, concluindo com as lições aprendidas, como forma de aprimoramento das atividades da FEMAR.

1.7. Do Reajuste

7.9. Os preços inicialmente contratados são fixos e irremovíveis no prazo de um ano contado da data do orçamento estimado, conforme art. 25, § 7º da Lei n.º 14.133/2021.

7.10. Após o interregno de um ano, a contar da data do orçamento estimado, os preços iniciais serão reajustados, mediante a aplicação, pelo contratante, do índice IPCA, exclusivamente para as obrigações iniciadas e concluídas após a ocorrência da anualidade.

8. DOS CRITÉRIOS DE MEDIÇÃO E PAGAMENTO

1.8. Do Recebimento

³ Saliente-se que a função do Gestor do Contrato não afasta a necessidade de observância irrestrita das atribuições dos órgãos que compõe a estrutura da FEMAR, especialmente no que compete à promoção e instrução dos processos de pagamento, na forma do que dispõe os artigos 37 a 41 do Regimento Interno da FEMAR (Resolução nº 04/2023, publicado no JOM nº 1459, de 05 de junho de 2023).

8.1. O recebimento dos objetos, pela FEMAR, dar-se-á por meio dos seguintes procedimentos, observando o disposto no inciso II, alíneas a e b do artigo 140 da Lei Federal nº. 14.133/21:

8.1.1. O **recebimento provisório** ocorrerá no prazo de 3 (três) dias úteis após a montagem e instalação juntamente com a nota fiscal ou instrumento de cobrança equivalente, pelos responsáveis pelo acompanhamento e fiscalização do contrato, para efeito de posterior verificação de sua conformidade com as especificações constantes neste Termo de Referência;

8.1.2. O **recebimento definitivo** ocorrerá no prazo de 10 (dez) dias úteis, após montagem e instalação para que ocorra a observação e vistoria, afim de comprovar o exato cumprimento das obrigações contratuais e consequente aceitação mediante termo de recebimento.

8.2. O recebimento provisório ou definitivo não excluirá a responsabilidade civil pela solidez e pela segurança do objeto, nem a responsabilidade ético-profissional pela perfeita execução do contrato, nos limites estabelecidos pela lei ou pelo contrato;

8.3. Qualquer produto será recusado inteiramente caso seja entregue em desconformidade com as especificações técnicas constantes neste Termo de Referência e na proposta vencedora, bem como seja detectado que qualquer componente adquirido não seja novo, apresente vícios ou defeitos, em qualquer de suas partes ou componentes, ou em quantidade inferior ao estabelecido.

8.4. No caso de recusa do produto, conforme previsto no subitem anterior, a empresa contratada deverá substituí-lo em no máximo 5 (cinco) dias, contados a partir da comunicação oficial feita pela FEMAR. No mais, os prazos indicados, durante seu transcurso, poderão ser prorrogados por igual período, mediante solicitação escrita e justificada da Contratada, desde que haja anuência expressa do Contratante;

8.5. Decorrido o prazo para substituição sem o atendimento da solicitação do Contratante ou a apresentação de justificativas pela Contratada, aplicar-se-ão as sanções previstas no presente Termo de Referência;

8.6. O prazo para a solução, pelo contratado, de inconsistências na execução do objeto ou de saneamento da nota fiscal, verificadas pela Administração durante a análise prévia à liquidação de despesa, não será computado para os fins do recebimento definitivo.

1.9. Do Pagamento

8.7. O pagamento será efetuado em parcela única, no prazo de 30 (trinta) dias a contar da certificação de que os itens foram aceitos de forma definitiva, mediante a apresentação de Nota Fiscal/Fatura contendo a descrição dos itens, quantidades, preços unitários e o valor total, nota de entrega atestada e comprovante de recolhimento de multas aplicadas, se houver, e dos encargos sociais, mediante depósito em conta bancária indicada pela Contratada, uma vez satisfeitas as condições estabelecidas neste Termo de Referência.

8.8. A Nota Fiscal/Fatura relativa à cobrança deverá ser emitida em nome da Fundação Estatal de Saúde de Maricá, CNPJ: 46.218.698/0001-17.

8.9. O pagamento se efetivará após a regular liquidação da despesa, à vista de Nota Fiscal/Fatura apresentada pelo contratado, na forma do art. 55, §3º, inc. III e art. 64, III do Dec. Municipal n.º 936/2022.

8.10. Havendo erro no documento de cobrança ou outra circunstância impeditiva, a liquidação da despesa ficará pendente e o pagamento susado até que a Contratada providencie as medidas saneadoras necessárias, não ocorrendo, neste caso, quaisquer ônus por parte da Contratante.

8.11. O pagamento realizado pela Contratante não implicará prejuízo de a Contratada reparar toda e qualquer falha que se apurar na execução do objeto, nem excluirá as responsabilidades de que tratam a Lei n.º 14.133/2021 e o Código de Defesa do Consumidor, tudo dentro dos prazos legais pertinentes.

9. DA FORMA E CRITÉRIOS DE SELEÇÃO DE FORNECEDOR

9.1. O fornecedor será selecionado por meio da realização de procedimento de licitação, na modalidade **pregão**, sob a sua forma **eletrônica**, com adoção do critério de julgamento **menor preço por grupo (grupo único)**, pelo modo de **disputa aberto**.

Da Habilitação

9.2. Para fins de contratação, deverá o fornecedor comprovar os seguintes requisitos de habilitação: i. Habilitação Jurídica (art. 66, Lei nº 14.133/2021); ii. Habilitações fiscal, social e trabalhista (art. 68, Lei nº 14.133/2021); iii. Habilitação econômico-financeira (art. 69, Lei nº 14.133/2021); e iv. Habilitação Técnica (art. 67, Lei nº 14.133/2021), cujas quais serão pormenorizadas em Edital.

Da Habilitação Técnica (art. 67, Lei nº 14.133/2021)

9.3. Os critérios de habilitação técnica a serem atendidos pelo fornecedor serão:

- a) 01 (um) atestado, no mínimo, no percentual mínimo de 20%, emitido por pessoa jurídica de direito público ou privado, em nome da Licitante, que comprove a aptidão para desempenho de atividade pertinente e compatível em características e quantidades com o objeto deste Estudo Técnico, de forma satisfatória, demonstrando que a Licitante gerencia ou gerenciou serviços de natureza similar;
- b) A exigência de atestados será restrita às parcelas de valor significativo do objeto da licitação, assim consideradas as que tenham valor individual igual ou superior a 4% (quatro por cento) do valor total estimado da contratação. No presente caso, incidirá sobre o item 4, a saber, 'Montagem e Instalação de 212 Posições de Palete'.
- c) O licitante deverá apresentar atestado com quantidade não inferior a 20% (vinte por cento) das parcelas de que trata o subitem anterior, vedadas limitações de tempo e de locais específicos relativas aos atestados.
- d) A fim de comprovar o requisito acima, a Licitante, caso julgue necessário, poderá encaminhar, juntamente com o(s) atestado(s), cópias de contratos, Ordens de Serviços (devidamente assinadas), Notas de Empenho, Notas Fiscais/Faturas ou outros documentos equivalentes.
- e) Serão aceitos atestados ou outros documentos hábeis emitidos por entidades estrangeiras quando acompanhados de tradução para o português, salvo se comprovada a inidoneidade da entidade emissora.
- f) A Licitante deverá disponibilizar todas as informações essenciais à comprovação da legitimidade dos atestados solicitados, apresentando, dentre outros documentos, cópia do contrato que deu suporte à contratação, Notas Fiscais/Faturas, Notas de Empenho, endereço atual da Contratante e local em que foram prestados os serviços, sendo que estas e outras informações complementares poderão ser requeridas mediante diligência.

10. DA PARTICIPAÇÃO DE MICROEMPRESAS E EMPRESAS DE PEQUENO PORTE

10.1. Aplicar-se-á a norma prevista pelo art. 49, III da Lei Complementar nº 123, de 14 de dezembro de 2006, afastado, portanto, o tratamento diferenciado às microempresas ou empresas de pequeno porte, vez que se trata de grupo único.

11. DAS EMPRESAS REUNIDAS EM CONSÓRCIO

11.1. Será vedada a participação de empresas reunidas em consórcio, não havendo elementos que justifiquem tal participação no objetivo em apreço. O objeto em questão não se reveste de alta complexidade, tratando-se de simples aquisição, montagem e instalação de porta paletes.

12. DAS COOPERATIVAS

12.1. Será vedada a participação de Sociedades Cooperativas, considerando tanto a natureza do objeto, quanto a vedação contida no art. 10 da Instrução Normativa SEGES/MP n.º 5 de 26 de maio de 2017 c/c Instrução Normativa SEGES/MP nº 98 de 26 de dezembro de 2022.

13. DAS OBRIGAÇÕES DAS PARTES

Das Obrigações da Contratada

13.1. Efetuar a entrega do objeto em perfeitas condições, conforme especificações, prazo e local constantes no Termo de Referência, acompanhado da respectiva nota fiscal;

13.2. Ao término da montagem e instalação, deverão ser emitidas pela Contratada as seguintes documentações de garantias técnicas:

a) Emissão de ART – Anotação de Responsabilidade Técnica;

b) Emissão de Laudo Técnico da Estrutura Metálica.

13.3. Responsabilizar-se pelos vícios e danos decorrentes do objeto, de acordo com os artigos 12, 13 e 17 a 27 do Código de Defesa do Consumidor – Lei n.º 8.078/1990;

13.4. Observar os prazos para a execução do objeto, bem como montagem e instalação;

13.5. Manter-se, durante toda a execução do contrato, em compatibilidade com as obrigações assumidas, as condições de habilitação e qualificação exigidas;

13.6. Indicar preposto para representá-la durante a execução do contrato;

13.7. Responsabilizar-se pelos encargos fiscais, comerciais e trabalhistas, resultantes da execução do contrato, devendo, portanto, responsabilizar-se por todos os ônus referentes a entrega do objeto contratual, bem como a inadimplência do contratado em relação aos encargos não transferirá à Administração a responsabilidade pelo seu pagamento e não poderá onerar o objeto do contrato na forma da Lei nº 14.133/2021, art. 121, *caput*, e §1º.

13.8. Responder pelos danos causados diretamente à Administração desta Fundação ou a terceiros, decorrentes de sua culpa ou dolo, quando da entrega do objeto, não excluindo ou reduzindo essa responsabilidade a fiscalização ou o acompanhamento pela FEMAR, na forma da Lei nº 14.133/2021, art. 120;

13.9. Apresentar, sempre que solicitada, documentos que comprovem a procedência do objeto fornecido;

13.10. Acatar as instruções emanadas da fiscalização.

Das Obrigações da Contratante

13.11. Receber o objeto no prazo e condições estabelecidas no Termo de Referência;



13.12. Verificar minuciosamente, no prazo fixado, a conformidade do objeto recebido provisoriamente com as especificações constantes neste Termo e na proposta, para fins de aceitação e recebimento definitivo;

13.13. Comunicar à Contratada, por escrito, sobre imperfeições, falhas ou irregularidades verificadas no cumprimento contratual para que seja substituído, reparado ou corrigido;

13.14. Acompanhar e fiscalizar o cumprimento das obrigações da Contratada, através dos fiscais de contrato;

13.15. Efetuar o pagamento devido, após o adimplemento da obrigação, no prazo e forma estabelecidos no Termo de Referência, mediante Nota Fiscal/fatura devidamente atestada, desde que cumpridas todas as formalidades e as exigências da contratação;

13.16. A Administração não responderá por quaisquer compromissos assumidos pela Contratada com terceiros, incluindo encargos tributários e trabalhistas, ainda que vinculados à execução do presente Termo de Contrato, bem como por qualquer dano causado a terceiros em decorrência de ato da Contratada, de seus empregados, prepostos ou subordinados.

13.17. Designar funcionários, para acompanhar e fiscalizar o cumprimento contratual, bem como para aprovar a execução do objeto, exercer o acompanhamento e fiscalização do contrato;

13.18. Exigir da Contratada, sempre que necessário, a comprovação da manutenção das condições de habilitação e de qualificação exigidas no procedimento de contratação;

13.19. Anotar em registro próprio e notificar a Contratada sobre quaisquer falhas verificadas no cumprimento contratual, para fins de correção dentro do prazo estabelecido.

14. DA VALIDADE DAS PROPOSTAS

14.1. As propostas apresentadas no certame licitatório deverão ser válidas por, no mínimo, 90 (noventa) dias, contados a partir da data de abertura do certame, na forma do art. 90, §3º da Lei n.º 14.133/2021, a saber:

Art. 90. A Administração convocará regularmente o licitante vencedor para assinar o termo de contrato ou para aceitar ou retirar o instrumento equivalente, dentro do prazo e nas condições estabelecidas no edital de licitação, sob pena de decair o direito à contratação, sem prejuízo das sanções previstas nesta Lei.

(...)

§ 3º Decorrido o prazo de validade da proposta indicado no edital sem convocação para a contratação, ficarão os licitantes liberados dos compromissos assumidos.

15. DA ESTIMATIVA DE VALOR DA CONTRATAÇÃO

15.1. O valor estimado para a presente contratação, após pesquisa de mercado realizada pela Superintendência de Compras, é de **R\$ 181.068,89 (cento e oitenta e um mil e sessenta e oito reais e oitenta e nove centavos).**

16. DA ADEQUAÇÃO ORÇAMENTÁRIA

16.1. As despesas da presente licitação correrão à conta das seguintes dotações orçamentárias:

1.10. Órgão	1.11. 45
1.12. Unidade Orçamentária	1.13. 01
1.14. Funcional Programática/Programa	1.15. 10.301.0101
1.16. Funcional Programática/Ação	1.17. 2.530
1.18. Natureza da Despesa	1.19. 4.4.90.52
1.20. Fonte do Recursos	1.21. 1.501

17. DAS INFRAÇÕES E SANÇÕES ADMINISTRATIVAS

17.1. Comete infração administrativa, nos termos da Lei nº 14.133, de 2021, o Contratado que:

- a) der causa à inexecução parcial do contrato;
- b) der causa à inexecução parcial do contrato que cause grave dano à Administração ou ao funcionamento dos serviços públicos ou ao interesse coletivo;
- c) der causa à inexecução total do contrato;
- d) deixar de entregar a documentação exigida para o certame;
- e) não mantiver a proposta, salvo em decorrência de fato superveniente devidamente justificado;
- f) não celebrar o contrato ou não entregar a documentação exigida para a contratação, quando convocado dentro do prazo de validade de sua proposta, na forma do item 14;
- g) ensejar o retardamento da execução ou da entrega do objeto da contratação sem motivo justificado;
- h) apresentar declaração ou documentação inidônea exigida para o certame ou prestar declaração falsa durante a execução do contrato;

- i) fraudar a contratação ou praticar ato fraudulento na execução do contrato;
- j) comportar-se de modo inidôneo ou cometer fraude de qualquer natureza;
- k) praticar atos ilícitos com vistas a frustrar os objetivos do certame;
- l) praticar ato lesivo previsto no art. 5º da Lei nº 12.846, de 1º de agosto de 2013.

17.2. Serão aplicadas ao responsável pelas infrações administrativas acima descritas as seguintes sanções:

17.2.1. **Advertência**, sempre que não se justificar a imposição de penalidade mais grave (art. 156, §2º, da Lei n.º 14.133/2021);

17.2.2. **Impedimento de licitar e contratar**, quando praticadas as condutas descritas nas alíneas b, c, d, e, f e g do subitem acima, sempre que não se justificar a imposição de penalidade mais grave (art. 156, §4º, da Lei 14.133/2021);

17.2.3. **Declaração de inidoneidade para licitar e contratar**, quando praticadas as condutas descritas nas alíneas h, i, j, k e l do subitem acima, bem como nas alíneas b, c, d, e, f e g, que justifiquem a imposição de penalidade mais grave (art. 156, §5º, da Lei 14.133/2021)

17.2.4. **Multa:**

- a) moratória de 1% (um por cento) por dia útil de atraso injustificado sobre o valor da parcela inadimplida, até o limite de 20% (vinte por cento) do valor global do contrato;
- b) administrativa de 20% (vinte por cento) sobre o valor total do contrato, no caso de inexecução total do objeto;

17.3. A aplicação das sanções previstas no Contrato não exclui, em hipótese alguma, a obrigação de reparação integral do dano causado ao Contratante;

17.4. Todas as sanções previstas neste Termo de Referência poderão ser aplicadas cumulativamente com a multa;

- a) Antes da aplicação da multa será facultada a defesa do interessado no prazo de 15 (quinze) dias úteis, contado da data de sua intimação;



b) Se a multa aplicada e as indenizações cabíveis forem superiores ao valor do pagamento eventualmente devido pelo Contratante ao Contratado, além da perda desse valor, a diferença será descontada da garantia prestada ou será cobrada judicialmente;

c) Previamente ao encaminhamento à cobrança judicial, a multa poderá ser recolhida administrativamente no prazo máximo de 10 (dez) dias, a contar da data do recebimento da comunicação enviada pela autoridade competente;

17.5. A aplicação das sanções realizar-se-á em processo administrativo que assegure o contraditório e a ampla defesa ao Contratado, observando-se o procedimento previsto no *caput* e parágrafos do art. 158 da Lei nº 14.133, de 2021, para as penalidades de impedimento de licitar e contratar e de declaração de inidoneidade para licitar ou contratar.

17.6. Na aplicação das sanções serão considerados:

- a) a natureza e a gravidade da infração cometida;
- b) as peculiaridades do caso concreto;
- c) as circunstâncias agravantes ou atenuantes;
- d) os danos que dela provierem para o Contratante;

17.7. O Contratante deverá, no prazo máximo 15 (quinze) dias úteis, contado da data de aplicação da sanção, informar e manter atualizados os dados relativos às sanções por ela aplicadas, para fins de publicidade no Cadastro Nacional de Empresas Inidôneas e Suspensas (Ceis) e no Cadastro Nacional de Empresas Punidas (Cnep), instituídos no âmbito do Poder Executivo Federal.

17.8. As sanções de impedimento de licitar e contratar e declaração de inidoneidade para licitar ou contratar são passíveis de reabilitação na forma do art. 163 da Lei nº 14.133/21.

17.9. As multas serão aplicadas, conforme as infrações cometidas e o nível de gravidade respectivo, indicados nas tabelas a seguir:

TABELA 1

CLASSIFICAÇÃO DAS INFRAÇÕES E MULTAS

NÍVEL	CORRESPONDÊNCIA (por ocorrência sobre o valor global do Contratada)
1 (menor ofensividade)	0,2%.

2 (leve)	0,4%.
3 (médio)	0,8%.
4 (grave)	1,6%.
5 (muito grave)	3,2%.
6 (gravíssimo)	4%.

17.10. As gradações dispostas na tabela acima, somadas, limitar-se-ão ao percentual de 20% (vinte por cento) sobre o valor global do contrato, na forma estabelecida no subitem 17.2.4.

17.11. Todas as ocorrências contratuais serão registradas pela FEMAR, que notificará a Contratada.

TABELA 2

INFRAÇÕES E CORRESPONDENTES NÍVEIS

INFRAÇÃO		
Item	Descrição	Nível
1	Transferir a outrem, no todo ou em parte, o objeto do Contrato sem prévia e expresse acordo do CONTRATANTE.	6
2	Caucionar ou utilizar o Contrato para quaisquer operações financeiras.	6
3	Reproduzir, divulgar ou utilizar, em benefício próprio ou de terceiros, quaisquer informações de que tenha tomado ciência em razão do cumprimento de suas obrigações sem o consentimento prévio e por escrito do CONTRATANTE.	5
4	Utilizar o nome do CONTRATANTE, ou sua qualidade de CONTRATADA, em quaisquer atividades de divulgação empresarial, como, por exemplo, em cartões de visita, anúncios e impressos.	5
5	Deixar de relacionar-se com O CONTRATANTE, exclusivamente, por meio do fiscal do Contrato.	3
6	Deixar de se sujeitar à fiscalização do CONTRATANTE, que inclui o atendimento às orientações do fiscal do Contrato e a prestação dos esclarecimentos formulados.	4
7	Deixar de responsabilizar-se pelos produtos e materiais entregues, assim como deixar de substituir imediatamente qualquer material ou objeto que não atenda aos critérios especificados neste termo.	6
8	Não zelar pelas instalações do CONTRATANTE	3
9	Deixar de responsabilizar-se por quaisquer acidentes de trabalho sofridos pelos seus empregados quando em serviço.	6

10	Deixar de responsabilizarem-se pelos encargos trabalhista, fiscal e comercial, pelos seguros de acidente e quaisquer outros encargos resultantes da prestação do serviço.	6
11	Deixar de observar rigorosamente as normas regulamentadoras de segurança do trabalho.	6
12	Deixar de manter nas dependências do CONTRATANTE, os funcionários identificados e uniformizados de maneira condizente com o serviço, observando ainda as normas internas e de segurança.	2
13	Deixar de manter, durante todo o período de vigência contratual, todas as condições de habilitação e qualificação que permitiram sua contratação.	6
14	Deixar de disponibilizar e manter atualizados conta de e-mail, endereço e telefones comerciais para fins de comunicação formal entre as partes.	2
15	Deixar de responsabilizar-se pela idoneidade e pelo comportamento de seus prestadores de serviço e por quaisquer prejuízos que sejam causados à CONTRATANTE e a terceiros.	6
16	Deixar de encaminhar documentos fiscais e todas as documentações determinadas pelo fiscal do Contrato para efeitos de atestar a entrega dos bens e comprovar regularizações.	4
17	Deixar de resguardar que seus funcionários cumpram as normas internas do CONTRATANTE e impedir que os que cometerem faltas a partir da classificação de natureza grave continue na prestação dos serviços.	3
18	Deixar de assumir todas as responsabilidades e tomar as medidas necessárias para o atendimento dos prestadores de serviço acidentados ou com mal súbito.	6
19	Deixar de relatar à CONTRATANTE toda e quaisquer irregularidades ocorridas, que impeça, altere ou retarde a execução do Contrato, efetuando o registro da ocorrência com todos os dados e circunstâncias necessárias a seu esclarecimento.	5
20	Suspender ou interromper, salvo motivo de força maior ou caso fortuito, a execução do objeto.	5
21	Recusar fornecimento determinado pela fiscalização sem motivo justificado.	3
22	Retirar das dependências da FEMAR quaisquer equipamentos ou materiais de consumo sem autorização prévia.	3
23	Destruir ou danificar documentos por culpa ou dolo de seus agentes.	6

18. DAS HIPÓTESES DE EXTINÇÃO CONTRATUAL

18.1. A inexecução do objeto deste Termo de Referência, total ou parcialmente, poderá ensejar a rescisão contratual, na forma dos artigos 137, 138, 139 e 155 da Lei nº. 14.133/2021, com as consequências previstas em lei e neste instrumento;

18.2. A rescisão unilateral do Contrato a ser firmado poderá ser determinada pela FEMAR, de acordo com o inciso I do art. 138 da Lei nº 14.133/2021, com as consequências elencadas

no art. 139 do referido diploma legal e sem prejuízo das demais sanções impostas pela lei e por esse Termo de Referência;

18.3. Constituem motivo para rescisão do Contrato, todos os incisos constantes do art. 137 da Lei nº 14.133/2021;

18.4. As formas de rescisão estão previstas no art. 138, Incisos de I a III, da Lei nº 14.133/2021;

18.5. Os casos omissos de rescisão contratual serão formalmente motivados nos autos do processo, assegurado o contraditório e a ampla defesa;

18.6. Os casos de rescisão contratual serão formalmente motivados nos autos, assegurados o contraditório e a ampla defesa;

18.7. A rescisão administrativa ou amigável será precedida de autorização escrita e fundamentada da autoridade competente.

19. DO FORO

19.1. Ficará eleito o Foro da Comarca de Maricá para dirimir quaisquer questões decorrentes deste Termo de Referência, assim como do respectivo contrato, renunciando as partes, a qualquer outro, por mais privilegiado que seja.

Maricá, 08 de março de 2023.

Elaborado por,

Raphael Stephan P. Gomes
Assessor - Diretoria Administrativa
Mat.: 3.300.405

Responsável Técnico,

Fabio Sotero
Mat. 3.300.016
Superintendente de Suprimentos
Diretoria Administrativa

Conferido e de acordo,

Daniel Ferreira da Silva
Diretor Administrativo
Mat.: 3.300.002

ANEXO A - MEMÓRIA DE CÁLCULO

1.1. A memória de cálculo, enquanto documento imprescindível ao planejamento da contratação pública, está prevista no Art. 6º, inc. XXIII, alínea 'i, da Lei n.º 14.133, a ver:

1.22. Art. 6º Para os fins desta Lei, consideram-se:

1.23. (...)

1.24. XXIII - termo de referência: documento necessário para a contratação de bens e serviços, que deve conter os seguintes parâmetros e elementos descritivos:

1.25. (...)

1.26. i) estimativas do valor da contratação, acompanhadas dos preços unitários referenciais, das **memórias de cálculo** e dos documentos que lhe dão suporte, com os parâmetros utilizados para a obtenção dos preços e para os respectivos cálculos, que devem constar de documento separado e classificado;

1.27.

ALMOXARIFADO GERAL			
ITEM 1	ITEM 2	ITEM 3	ITEM 4
25	2	32	212
TOTAL:			271

1.2. Para o quantitativo estimado da contratação levou-se em consideração o quantitativo mínimo necessário e suficiente, considerando as dimensões das instalações das áreas do Almojarifado Geral da FEMAR e também como parâmetro de orientação o *layout* de arrumação do Galpão que sediará as dependências do Almojarifado Geral, de modo que tenha espaço suficiente, possibilitando a movimentação de máquinas transportando cargas no interior do galpão, para atender a demanda de serviços regulares.

Maricá, 08 de março de 2023.

Responsável Técnico,

Fabio Sotero
Mat. 3.300.016
Superintendente de Suprimentos
Diretoria Administrativa

De acordo,

Daniel Ferreira da Silva
Mat.: 3.300.002
Diretor Administrativo

ANEXO B - Layouts de Estruturação/Arrumação do Galpão

Layout 01

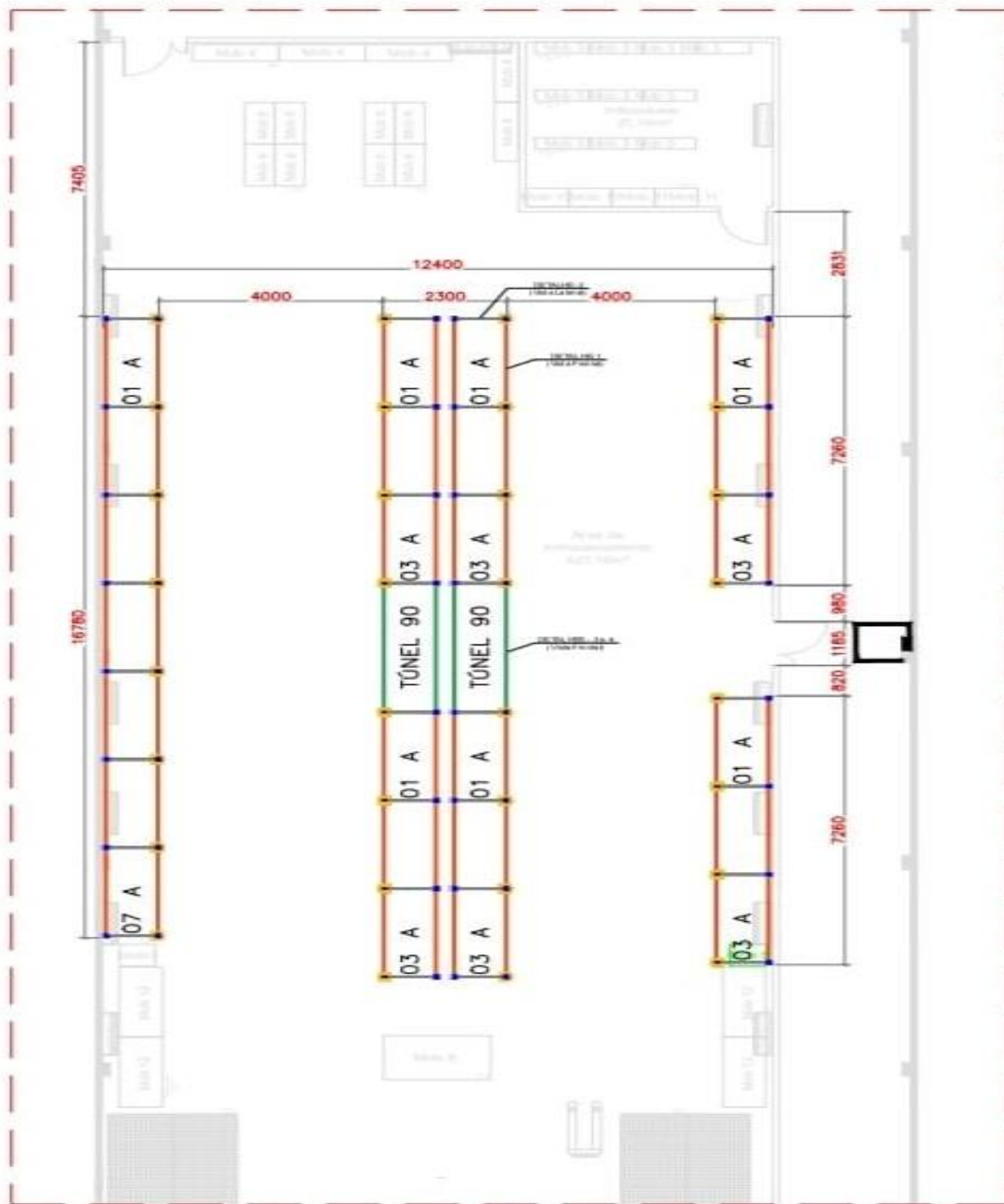

3 LAYOUT DO GALPÃO

QUANTIDADES DE MÓDULOS/PALETES ARMAZENADOS		
P1 : MÓDULO "A"(025 Módulos).....	(200) unidades
P2 : MÓDULO "TÚNEL"(002 Módulos).....	(012) unidades
CAPACIDADE DE CARGA POR POSIÇÃO - A	(1000)Kg
CAPACIDADE DE CARGA POR POSIÇÃO - TÚNEL	(1000)Kg
QUANTIDADE DE MONTANTE 5000mm -	(032) unidades
QUANTIDADE DE LONGARINAS 2300mm -	(150) unidades
QUANTIDADE DE LONGARINAS 3400mm -	(008) unidades

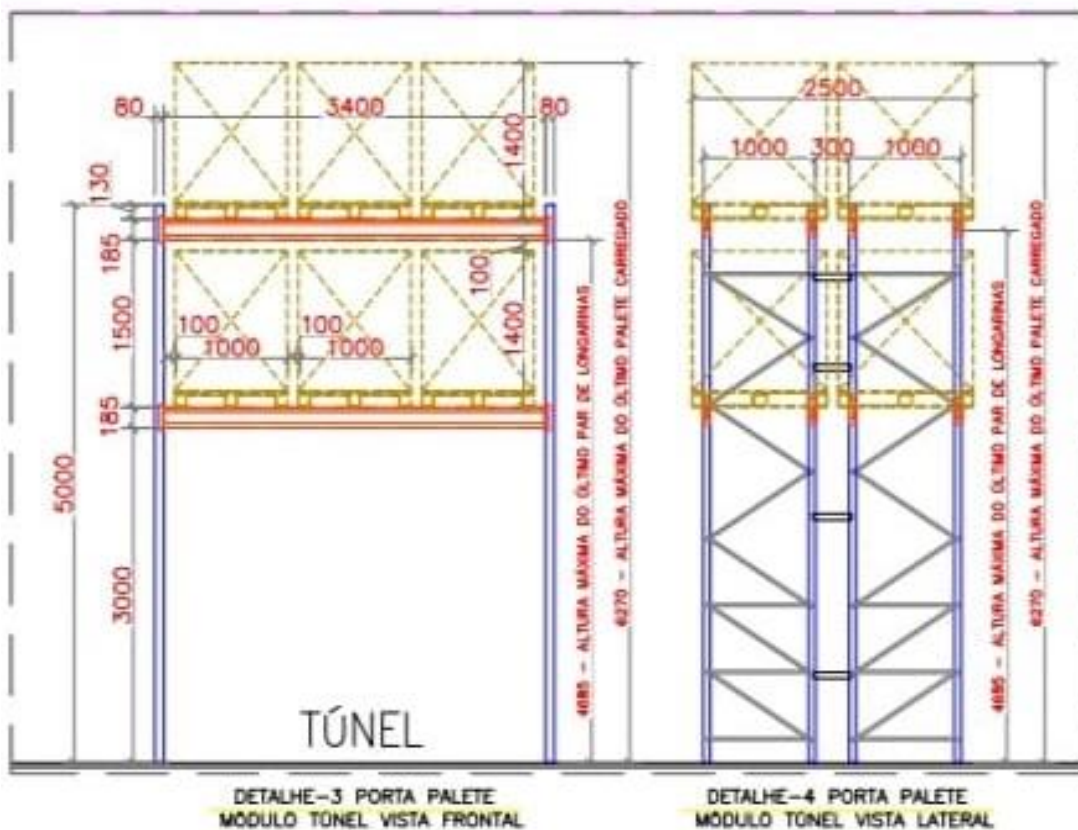
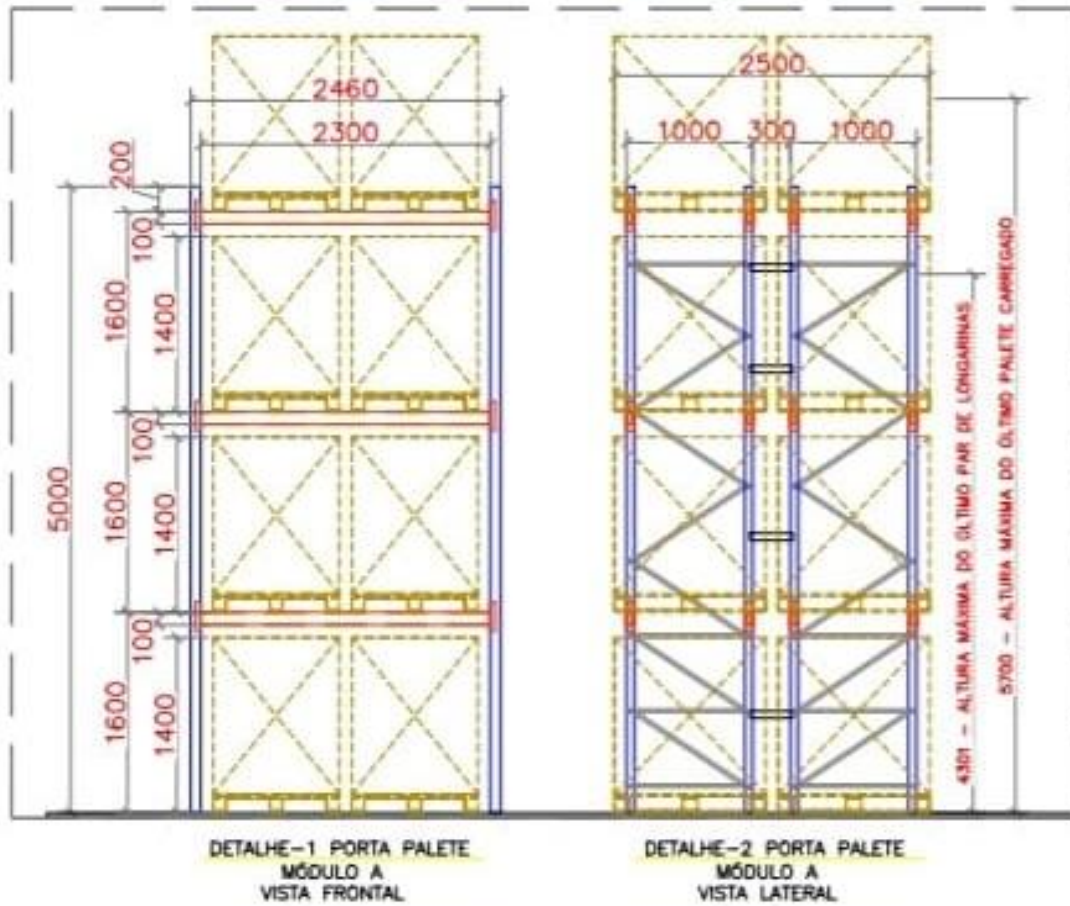

	DETALHE DO PALLET					
	Modelo	Dimensões (mm)			Peso Kg	Frente de operação
		Largura	Prof.	Altura		
A	1000	1200	900	1000	1000	
B	1000	1200	1400	1000	1000	

Maricá, 08 de março de 2023.

Responsável Técnico,

De acordo,

Fabio Sotero

Mat. 3.300.016

Superintendente de Suprimentos

Diretoria Administrativa

Daniel Ferreira da Silva

Mat.: 3.300.002

Diretor Administrativo



B – ESTUDO TÉCNICO PRELIMINAR (ETP)**1. INTRODUÇÃO**

1.1. Constitui objeto deste estudo técnico preliminar - ETP, a análise de solução técnica e economicamente viável, que possibilite a acomodação de cargas dispostas em paletes, com vistas a otimização do espaço nas dependências do Almoxarifado Geral da Fundação Estatal de Saúde de Maricá – FEMAR.

2. DESCRIÇÃO DA NECESSIDADE DA CONTRATAÇÃO

2.1. A FEMAR por meio da Superintendência de Suprimentos necessita de local com estrutura adequada para atender suas demandas. Com a grande variedade e quantidade de materiais que serão armazenados no Almoxarifado Geral, a organização do estoque é um desafio para a administração. Assim, são estudadas e desenvolvidas técnicas e procedimentos que possam ajudar na melhor disposição dos produtos;

2.2. Primeira situação a ser analisada são os tipos de materiais a serem acondicionados, observando as características de cada um, como fragilidade, efemeridade, impermanência, precibilidade, precariedade, transitoriedade, regularidade, entre outras. Assim, conseguimos definir a melhor distribuição de cada produto pelo estoque. Como exemplo, temos galões de água mineral e resmas de Papel A4 que tem peso e forma consideráveis, e são produtos de alta rotatividade. Em contra partida, temos as seringas que são muito menores em sua forma e peso, e de baixa rotatividade. Dessa maneira, precisamos diversificar as formas de armazenamento para atender toda a demanda e melhorar a utilização do espaço disponibilizado;

2.3. Após entendimento a respeito da melhor maneira de acondicionamento, analisamos a distribuição desses materiais pelo galpão onde será localizado o Almoxarifado Geral. É importante nessa fase entender as etapas do processo, que são: Recebimento de produtos, Conferência dos itens, Estocagem, Separação dos pedidos, Embalagem e Expedição. Essas etapas fazem parte do fluxo interno do estoque, desde a entrada até a saída;

2.4. A verificação de Sistemas de Armazenamento existentes no mercado é a forma mais adequada de conhecer e suggestionar estruturas que irão atender a Fundação na melhor utilização do espaço destinado para alocar os materiais de responsabilidade do Almoxarifado Geral;

2.5. Considerando à necessidade da contratação, pretendemos com esse estudo sanar a necessidade de armazenamento adequada para os materiais dispostos em paletes, além disso, é necessário para otimizar o espaço e melhorar seu aproveitamento vertical, conferindo maior capacidade e melhor qualidade no armazenamento dos materiais destinados ao setor do Almoarifado Geral;

3. DESCRIÇÃO DOS REQUISITOS DA CONTRATAÇÃO

3.1. Poderão participar do presente processo de contratação empresas especializadas no ramo, em conformidade com os padrões de sustentabilidade exigidos nesse instrumento e no futuro termo de referência;

3.2. As empresas que se interessem em participar do processo deverão ter ou enquadrar seus produtos às seguintes Normas Técnicas da ABNT: NBR 15524-1 / NBR 15524-2.

3.3. Bem como executar a montagem e a instalação observando-se as normas técnicas e de segurança, ABNT NBR 15524-1 e 15524-2 de Sistemas de Armazenamentos;

3.4. Caso seja necessário, os licitantes poderão solicitar visita técnica, em dia e horário úteis, sendo solicitado agendamento previamente, através do e-mail: almox.femar@gmail.com, preliminar à execução do objeto;

3.5. A contratada deverá efetuar a entrega do objeto em perfeitas condições, conforme especificações, prazo e local constantes neste Estudo, acompanhado da respectiva nota fiscal, na qual constarão as indicações referentes à: marca, fabricante, modelo, procedência e prazo de garantia ou validade;

3.6. Responsabilizar-se pelos encargos fiscais, comerciais e trabalhistas, resultantes da execução do contrato. Desta forma, deve a empresa responsabilizar-se por todos os ônus referentes à entrega do produto no Setor de Almoarifado da FEMAR;

3.7. Apresentar documentos (Notas fiscais, certificados de compra do material com indicação do fornecedor da matéria prima, comprovantes de recebimento, que comprovem a procedência do produto fornecido;



4. LEVANTAMENTO DE MERCADO

4.1. Para que seja possível encontrar a solução que melhor atenda às necessidades da FEMAR, faz-se necessário o levantamento de mercado, com a análise das alternativas e apresentação das justificativas técnicas e econômicas referentes à solução escolhida.

4.2. Os paletes são amplamente utilizados para acondicionamento e organização, sendo usados como base para disposição e amarração dos mais diversos produtos. Sem os Porta Paletes se faz necessário um grande espaço físico para distribuição dos paletes sobre o piso.

4.3. Como forma de acomodar uma maior quantidade de itens, com segurança, em menor espaço físico, gerando maior celeridade na dispensação para as unidades; A aquisição de materiais permanentes, tipo Porta Paletes, visa a organização do ambiente, proporcionando, assim, melhor arrumação e segurança dos materiais estocados nas dependências do Almojarifado Geral. Desta maneira, os Porta Paletes são essenciais para otimizar o espaço e melhorar seu aproveitamento vertical, conferindo maior capacidade e melhor qualidade no armazenamento dos materiais destinados ao setor do Almojarifado Geral. Sendo assim, a adoção do presente procedimento se justifica em função dessa necessidade de armazenamento, organização e aumento da capacidade de estocagem de materiais, como insumos, materiais de expediente e saneantes, para atender a demanda de consumo da FEMAR;

4.4. Após análise das soluções utilizadas por outros órgãos governamentais constatamos que, de acordo com os padrões utilizados, a contratação sugerida nesse estudo está alinhada com os meios empregados usualmente, conforme a referência citada no item 4.5;

4.5. Ressaltasse ainda que outras soluções em armazenamento encontradas no mercado, tais como estantes, prateleiras entre outras, não satisfazem as necessidades técnicas do almoxarifado geral, tendo em vista que tais soluções não são apropriadas para estocar materiais dispostos em paletes, com grandes dimensões e peso elevado.

4.6. Assim sendo, buscou-se no mercado contratações similares feitas por outros órgãos, levando em conta as necessidades técnicas do almoxarifado geral, buscando aspectos de eficácia, eficiência e economicidade, tendo sido encontrados os seguintes resultados:

- a) **Locação de Porta Paletes:** A locação de porta paletes é indicada para pequenos empreendimentos que tem a necessidade de estocar de acordo com a sazonalidade de seus produtos, ou seja, em épocas específicas do ano. E também é feita através de

estruturas padronizadas, o que não atente a atual necessidade desse almoxarifado, que precisa de um projeto personalizado para melhor aproveitamento do espaço (como demonstra Anexo-I e Anexo-II), visto que sua estocagem não é sazonal. Dito isso, não serão feitas estimativas de valores em vista desta solução afim de comprovar sua vantajosidade econômica. Vez que esta solução não atende as necessidades do Almoxarifado Geral ao que tange à aspectos técnicos.

b) Aquisição de Porta Paletes: A aquisição de porta paletes se mostra mais vantajosa para a administração pública uma vez que o uso do equipamento é contínuo, sem nenhuma previsão de encerramento da atividade para a qual se destina. Além de



www.marica.pr.gov.br

PREFEITURA DO MUNICÍPIO DE MARINGÁ – ESTADO DO PARANÁ
SECRETARIA MUNICIPAL DE RECURSOS MATER., ABASTEC. E LOGÍSTICA
DIRETORIA DE LICITAÇÕES
Avenida XV de Novembro, 701 – Centro – CEP 87013-230
Fone (44) 3221-1284 / 3221-1575 – Fax (44) 3221-1340

[E-MAIL:licitamgs@maringa.pr.gov.br](mailto:licitamgs@maringa.pr.gov.br)

Processo nº. 1289/2014

Folha nº.

PREGÃO Nº 251/2014-PMM

ANEXO I

EDITAL DE PREGÃO Nº 251/2014-PMM-REGISTRO DE PREÇOS

ESPECIFICAÇÃO DETALHADA DO OBJETO LICITADO

Objeto: REGISTRO DE PREÇOS Para Aquisição de Módulos de Porta Paletes de Várias Dimensões Destinados ao Arquivo Geral, Almoxarifado do Patrimônio e Almoxarifado da Secretaria de Saúde e SAMU, por solicitação da Secretaria Municipal de Recursos Materiais, Abastecimento e Logística - SEMAT, para um período de 12 (doze) meses.

Valor Máximo da Licitação: R\$ 283.110,00 (duzentos e noventa e três mil, cento e dez reais).

Item	Cód.	Quant.	Unid.	Descrição	Valor Máximo Unitário	Valor Máximo Total	Marca	Valor Unitário Proposto	Valor Total Proposto
1	242310	12	C/ito	Porta pallets "A" - Módulos de sistema de armazenagem desmontáveis, sistema de encaixe e parafusos, nas dimensões de 1500x2300x4700mm de altura, com 07 níveis - para carga de 1000 KG/par, uniformemente distribuídas	2.610,00	31.320,00			
2	242311	48	C/ito	Porta pallets "B" - Módulos de sistema de armazenagem desmontáveis, sistema de encaixe e parafusos, nas dimensões de 1500x2300x4700mm de altura, com 05 níveis - para carga de 1000 KG/par, uniformemente distribuídas	2.105,00	101.040,00			
3	223228	15	C/ito	Porta pallets duplo - Módulos de sistema de armazenagem desmontáveis, sistema de encaixe e parafusos, nas dimensões de 1000x2300x4600mm de altura, com 2 pares de vigas cada, para uma carga de 2400 KG/par, uniformemente distribuídas	1.560,00	23.400,00			
4	242312	67	C/ito	Porta pallets - Módulos de sistema de armazenagem desmontáveis, sistema de encaixe e parafusos, nas dimensões de 1000x2300x3500mm de altura, com 03 pares de longarinas com virolas de 2300mm - para carga de 1000 KG/nível, uniformemente distribuídas	2.050,00	137.350,00			
VALOR TOTAL DA PROPOSTA								R\$	

Item	ESPECIFICAÇÃO TÉCNICA E/OU MEMORIAL DESCRITIVO
1	Módulos de porta pallets "A", nas dimensões de 1.500 x 2.300 x 4.700 mm de altura com 07 níveis, para carga de 1.000 kg/par.
2	Módulos de porta pallets "B", nas dimensões de 1.500 x 2.300 x 4.700 mm de altura com 05 níveis, para carga de 1.000 kg/par.
3	Módulos de porta pallets nas dimensões de 1.000 x 2.300 x 4.600 mm de altura com 2 pares de longarinas de 2.300 mm para carga de 2.400 kg/par.
4	Módulos de porta pallets nas dimensões de 1.000 x 2.300 x 3.500 mm de altura com 03 pares de longarinas com virolas de 2.300 mm para carga de 1.000 kg/nível.

ser um projeto personalizado para esse almoxarifado permitindo a otimização do espaço físico, verticalizando o armazenamento desse almoxarifado.

4.7 Contratação realizada pelo Corpo de Bombeiros Militar do Estado de Goiás através de Pregão Eletrônico, para aquisição e instalação de estrutura tipo porta pallet e mezanino para o almoxarifado do CBMGO. Através do Processo: 2016.0001.1000.811 Número: 019/2016.

https://www.bombeiros.go.gov.br/wp-content/uploads/2016/09/pregao-eletronico-no-019-2016-dg-mezanino_porta-palletes_corrigido-1.pdf

4.8 Tais contratações contemplam a aquisição e instalação de Porta Paletes para atender as necessidades específicas dos órgãos, de maneira semelhante ao que se pretende com o objeto deste estudo;

4.9 Fica evidente, assim, que a contratação de empresa para aquisição e instalação de Porta Paletes é uma solução comum utilizada no mercado;

4.10 À vista disso, após avaliação do objeto, análise dos requisitos da contratação e levantamento de mercado, restou demonstrado que a escolha do tipo de solução escolhida é viável, promove competição e atende aos aspectos de economicidade, sendo, portanto, uma solução adequada para propiciar o atingimento dos objetivos da FEMAR.

5. DESCRIÇÃO DA SOLUÇÃO COMO UM TODO

5.1 Após a análise de mercado optou-se pela **aquisição de porta paletes** para atender a necessidade descrita neste ETP, além de ser comumente realizada por outros órgãos.

5.2 Com isso, após avaliação do objeto, análise dos requisitos da contratação e levantamento de mercado, restou demonstrado que a escolha do tipo de solução a contratar é viável, promove competição, atende aos aspectos de economicidade, sendo, portanto, uma solução adequada para propiciar o atingimento dos objetivos estabelecidos

5.3 O Porta Paletes deverá atender, no mínimo, as medidas, capacidades e opcionais, estabelecidos nas especificações do objeto;

5.4 O armazenamento é a guarda, manuseio e conservação segura dos materiais a partir do conjunto de ações que assegurem sua qualidade. A organização e a guarda dependem de estruturas de suporte para este fim;

5.5 Pretende-se com a aquisição dos itens definidos no objeto deste estudo, o armazenamento adequado de materiais, mantendo as suas características de qualidade, com um armazenamento eficaz e seguro.

5.6 Além disso, pretende-se com a organização em módulos verticais, aumentar a capacidade de armazenamento de materiais no Almojarifado Geral.

5.7 Visto que os itens a serem armazenados não devem ser posicionados diretamente no chão ou encostados nas paredes, fica evidente a necessidade da contratação dos Porta-paletes;

5.8 Sendo assim, devido a imprescindibilidade dos serviços desta Fundação, bem como pelos benefícios proporcionados à FEMAR e conseqüentemente à população deste município, com a execução do objeto, tem-se como necessária a aquisição do Porta Paletes para o pleno funcionamento desta entidade;

5.8-1 Descrição do Item:

ITEM	DESCRIÇÃO DO MATERIAL
1	PORTA PALETES (MODULO "A") Sistema de armazenagem para paletes tipo: PADRÃO PBR (1.000 x 1.200mm) - Material: AÇO, Dimensões: 1,000 mm X 2,300 mm X 5,000 mm de altura. Com 03 pares de longarinas cada, para uma carga de 1.000 kg/ por paleta. Pintura eletrostática com tratamento antiferrugens, parafusadas, Limitador de profundidade, Protetor de montante simples e duplo. Conforme Layout (Anexo I e II).
2	PORTA PALETES (MODULO TUNEL) Sistema de armazenagem para paletes tipo: PADRÃO PBR (1.000 x 1.200mm) - Material: AÇO, Dimensões: 1,000 mm X 3,400 mm X 5,000 mm de altura. Com 02 pares de longarinas cada, para uma carga de 1.000 kg/ por paleta. Pintura eletrostática com tratamento antiferrugens, parafusadas, Limitador de profundidade, Protetor de montante simples e duplo. Conforme Layout (Anexo I e II).
3	PROTETOR DE COLUNA E CHUMBADORES Conforme Layout (Anexo I e II).

4	MONTAGEM E INSTALAÇÃO DE 212 POSIÇÕES DE PALETES: Com correção de alinhamento, prumo e travamento. Conforme Layout (Anexo I e II).
---	---

5.8-2 Especificação Técnica:

- a- A apresentação dos materiais deverá estar estritamente de acordo com as especificações constantes neste Estudo Técnico;
- b- Salienta-se que as especificações dos itens descritos no Estudo técnico são suficientes, certificando, ainda que, não há determinação de marca, nem tão pouco, importam em cerceamento da competitividade do certame;
- c- Deverá ser exigida garantia de, no mínimo de 24 (vinte e quatro) meses, sendo os primeiros 90 (noventa) dias de garantia legal na forma que os fabricantes disponibilizarem para todo o mercado (Art. 26, II, do Código de Defesa do Consumidor – CDC, Lei nº 8.078, de 1990) e os demais, caso o fabricante não forneça, pela CONTRATADA.

5.8-3 Do prazo e do local de entrega dos materiais:

- a- Após a comunicação formal da Contratante, o fornecedor terá o prazo máximo de 20 (vinte) dias úteis, para entregar os materiais em remessa única, no Almoxarifado Geral/FEMAR, localizado na Rodovia Ernani do Amaral Peixoto, Km 37 – Manoel Ribeiro, CEP. 24927-420, Maricá das 9h às 16h em dias úteis, quando serão apontados todos os vícios aparentes remanescentes de sua entrega.
- b- A Contratada deverá comunicar à Contratante, no prazo máximo de 24 (vinte e quatro) horas que antecede a data da entrega, os motivos que impossibilitem o cumprimento do prazo previsto, com a devida comprovação;
- c- Posteriormente, deverá efetuar o serviço de montagem e instalação no local da entrega, dentro do prazo de 30 dias úteis. Respeitando todas as normas de segurança, ABNT NBR 15524-1 e 15524-2 de Sistemas de Armazenamentos, já citadas neste estudo técnico preliminar.

- d- Ressalta-se que, os materiais entregues deverão estar acondicionados adequadamente, de forma a permitir completa segurança durante o transporte.

6. ESTIMATIVA DAS QUANTIDADES A SEREM CONTRATADAS.

6.1 Para o quantitativo estimado da contratação para atendimento das necessidades levou-se em consideração a estimativa da quantidade de itens a serem armazenados e as dimensões das instalações do Almoxarifado Geral da FEMAR, conforme planta em anexo (Anexo I e Anexo II).

O intuito é realizar um armazenamento seguro, organizado e com qualidade dos insumos hospitalares e materiais de uso comum, atendendo as normas vigentes.

6.2 Além disso, levou-se em consideração a capacidade necessária de armazenamento e estocagem de materiais, e a área necessária para a circulação de equipamentos, com espaço necessário para a movimentação dos paletes, pressupondo todo o quantitativo.

6.3 Em relação ao Almoxarifado geral, temos uma área livre de armazenamento de 427,18m² e área específica de inflamáveis de 21,16m². Contém 2 corredores com 18 estantes e 5 Porta Paletes.

6.4 Por fim, as quantidades estipuladas são compatíveis com a realidade, considerando que utilizamos como parâmetro de orientação o layout de arrumação do Galpão que sediará as dependências do Almoxarifado Geral da FEMAR. Além disso levou-se em consideração o quantitativo mínimo necessário e suficiente, de modo que tenhamos espaço suficiente possibilitando a movimentação de máquinas transportando cargas no interior do galpão, para atender a demanda de serviços regulares.

6.5 Memória de Cálculo

a- A memória de cálculo do presente objeto baseia-se nas dimensões das instalações das áreas do Almoxarifado Geral/FEMAR. Conforme ANEXO- 1

b- Importante frisar que está é a primeira vez que a FEMAR faz tal contratação em decorrência não há estimativas de Porta Paletes.

c- Segue abaixo o quantitativo dos itens deste ETP para toda área de armazenamento do Almoxarifado Geral.

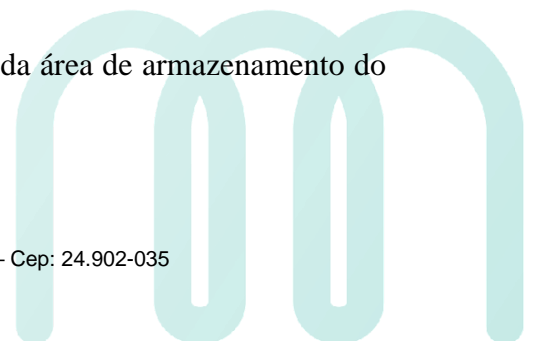

ITEM	DESCRIÇÃO DO MATERIAL	UNIDADES
1	PORTA PALETES (MODULO "A") Sistema de armazenagem para paletes tipo: PADRÃO PBR (1.000 x 1.200mm) - Material: AÇO, Dimensões: 1,000 mm X 2,300 mm X 5,000 mm de altura. Com 03 pares de longarinas cada, para uma carga de 1.000 kg/ por palete. Pintura eletrostática com tratamento antiferrugens, parafusadas, Limitador de profundidade, Protetor de montante simples e duplo. Conforme Layout (Anexo I e II).	25
2	PORTA PALETES (MODULO TUNEL) Sistema de armazenagem para paletes tipo: PADRÃO PBR (1.000 x 1.200mm) - Material: AÇO, Dimensões: 1,000 mm X 3,400 mm X 5,000 mm de altura. Com 02 pares de longarinas cada, para uma carga de 1.000 kg/ por palete. Pintura eletrostática com tratamento antiferrugens, parafusadas, Limitador de profundidade, Protetor de montante simples e duplo. Conforme Layout (Anexo I e II).	2
3	PROTETOR DE COLUNA E CHUMBADORES Conforme Layout (Anexo I e II).	32
4	MONTAGEM E INSTALAÇÃO DE 212 POSIÇÕES DE PALETES: Com correção de alinhamento, prumo e travamento. Conforme Layout (Anexo I e II).	212

ALMOXARIFADO GERAL			
ITEM 1	ITEM 2	ITEM 3	ITEM 4
25	2	32	212
TOTAL:			271

7. ESTIMATIVA DE PREÇOS OU PREÇOS REFERENCIAIS

7.1. A Superintendência de Compras será a responsável por realizar a devida estimativa de preços, conforme art. 41 (Subseção V) do Regimento Interno da FEMAR e a Subseção IV do Decreto Municipal nº 936/2022.

7.2. No Anexo III deste ETP, os valores encontrados na referida cotação ofertada pela empresa NV2 Representações e Soluções Empresariais LTDA, na data de 29 de agosto de 2022. Tais valores servem apenas como referenciais, podendo hoje não condizer com a realidade do mercado;

7.3. Para realizar a estimativa do valor da contratação, foram pesquisadas empresas e solicitado orçamento sem nenhum compromisso prévio. Segue abaixo tabela constituída dos valores (Anexo III):

ITEM	DESCRIÇÃO DO MATERIAL	UNIDADES:	VALOR UNITÁRIO:	VALOR TOTAL :
1	PORTA PALETES (MODULO "A") Sistema de armazenagem para paletes tipo: PADRÃO PBR (1.000 x 1.200mm) - Material: AÇO, Dimensões: 1,000 mm X 2,300 mm X 5,000 mm de altura. Com 03 pares de longarinas cada, para uma carga de 1.000 kg/ por palete. Pintura eletrostática com tratamento antiferrugens, parafusadas, Limitador de profundidade, Protetor de montante simples e duplo. Conforme Layout (Anexo I e II).	25	R\$ 2.560,00	R\$ 64.000,00
2	PORTA PALETES (MODULO TUNEL) Sistema de armazenagem para paletes tipo: PADRÃO PBR (1.000 x 1.200mm) - Material: AÇO, Dimensões: 1,000 mm X 3,400 mm X 5,000 mm de altura. Com 02 pares de longarinas cada, para uma carga de 1.000 kg/ por palete. Pintura eletrostática com tratamento antiferrugens, parafusadas, Limitador de profundidade, Protetor de montante simples e duplo. Conforme Layout (Anexo I e II).	2	R\$ 3.840,00	R\$ 7.680,00

3	PROTETOR DE COLUNA E CHUMBADORES Conforme Layout (Anexo I e II).	32	R\$ 150,00	R\$ 4.800,00
4	MONTAGEM E INSTALAÇÃO DE 212 POSIÇÕES DE PALETES: Com correção de alinhamento, prumo e travamento. Conforme Layout (Anexo I e II).	212	R\$ 15,00	R\$ 3.180,00

Valor Total: R\$ 79.660,00

ESTIMATIVA DE VALOR	
VALOR TOTAL ESTIMADO PARA ESTA CONTRATAÇÃO	R\$ 79.660,00

8. JUSTIFICATIVA DO PARCELAMENTO OU NÃO DA SOLUÇÃO.

8.1 De acordo com a Lei nº 14.133/2021, é obrigatório o parcelamento quando o objeto da contratação tiver natureza divisível, desde que não haja prejuízo para o conjunto a ser licitado. Em outras palavras, o parcelamento apesar de ser a regra, somente deve ser adotado se não houver prejuízo técnico ou econômico para o órgão que estiver realizando a contratação.

8.2 Desta forma, após análise do referido objeto, julgamos a impossibilidade do parcelamento, pois se assim fosse, poderia ocasionar dificuldades na execução do fornecimento, da montagem e da instalação por incompatibilidade técnica entre os pares e também, é observado um valor de compra mais vantajoso, quando esses licitantes englobam todas as fases de entrega desse objeto.

9. CONTRATAÇÕES CORRELATAS E/OU INTERDEPENDENTES.

9.1 Considerando as contratações que são interdependentes incluem-se os seguintes processos administrativos:

- Locação do galpão (processo nº 6720/2022);
- O processo que contempla a aquisição de paletes (processo nº 0010750/2023).

- Empilhadeira Elétrica (processo n° 0010823/2023).

9.2 Em relação a contratações correlatas ao objeto constante neste ETP, não encontramos tais contratações.

10 DEMONSTRAÇÃO DA PREVISÃO DA CONTRATAÇÃO NO PLANO DE CONTRATAÇÕES ANUAL

10.1 Consoante dispõe o parágrafo único, do art. 2º do Decreto Municipal nº 936/2022, a demonstração da previsão do Plano de Contratações Anual será observada a depender de sua respectiva elaboração.

10.2 Neste momento, o Plano de Contratações Anual encontra-se em desenvolvimento, assim sendo este item não será aplicável.

11 DEMONSTRATIVO DOS RESULTADOS PRETENDIDOS

11.1 Através da abertura de licitação para a contratação de empresa especializada no Fornecimento, Montagem e Instalação de Porta Paletes, esta equipe técnica visa proporcionar condições adequadas para o desenvolvimento das atividades fins da instituição, promovendo a distribuição dos produtos de forma verticalizada agrupando os itens por meio de empilhamento e melhor organização do estoque e conforto dos funcionários no exercício de suas funções.

11.2 Esperasse também, dar segurança nas operações de Armazenamento de cargas, ao passo que, também haja otimização do espaço interno, aumentando a capacidade de armazenamento do

11.3 galpão, permitindo assim fazer o acondicionamento de grandes volumes de cargas em paletes, com elevado peso, obtendo um armazenamento e estocagem eficiente dos materiais;

11.4 Pretende-se agir na conservação segura dos materiais, tendo esta contratação como parte do conjunto de ações que asseguram a qualidade dos materiais; evitando assim o desperdício do erário público com a perda de materiais, devido a falta de condições apropriadas no armazenamento.

11.5 Contudo, esperasse proporcionar condições de trabalho adequadas no galpão do Almojarifado Geral, para que o mesmo possa cumprir com suas funções institucionais. De modo que suas operações diárias sejam fluidas e ininterruptas.

11.6 Ressalte-se que a escolha da solução se deu com base em critérios técnicos e econômicos, após realização de levantamento de mercado, estando atendidos, portanto, os princípios da vantajosidade, economicidade e eficiência.

12 PROVIDÊNCIAS A SEREM ADOTADAS PELA ADMINISTRAÇÃO PREVIAMENTE À CELEBRAÇÃO DO CONTRATO.

12.1 Tendo em vista que a equipe técnica presente encontra-se capacitada em gerir o objeto a ser licitado, não há providências necessárias a serem adotadas pela administração previamente à celebração do contrato, inclusive sobre a capacidade de servidores ou de empregados para fiscalização e gestão contratual ou adequação do ambiente organizacional.

13 POSSÍVEIS IMPACTOS AMBIENTAIS.

13.1 Não há impacto ambiental relevante para a presente contratação.

14 DECLARAÇÃO DA VIABILIDADE OU NÃO DA CONTRATAÇÃO.

14.1 Com base nas informações levantadas ao longo do estudo preliminar, a contratação de empresa capacitada para *Fornecimento, Montagem e Instalação de Porta Paletes*, é considerada de extrema necessidade para armazenamento e organização dos materiais no Almoarifado Geral.

14.2 A equipe de planejamento julga como procedente e viável a presente demanda, devendo-se dar prosseguimento ao processo de contratação na modalidade Pregão Eletrônico.

14.3 A quantidade estimada é aquela estipulada no Item 6 deste ETP;

14.4 A equipe de planejamento julgou como procedente e viável a presente demanda, devendo-se dar prosseguimento ao processo de contratação na modalidade **Pregão Eletrônico**, com o critério de julgamento **menor preço por lote**, considerando lote único com fundamento na Lei Federal nº 14.133/2021, e nos Decretos Municipais nº 922/2022 e 936/2022;

14.5 O valor médio total será demonstrado pela Superintendência de Compras, estando este valor atual e dentro da realidade praticada pelo mercado;

14.6 Aprovação deste Estudo Técnico Preliminar (ETP) e autorização para a confecção do respectivo Termo de Referência (TR).

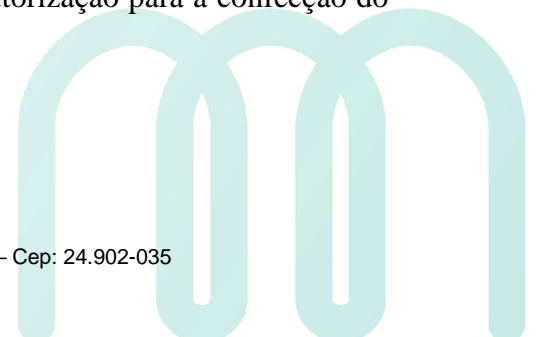

Maricá, 30 de Janeiro de 2024.

De acordo,

Fabio Sotero
Mat. 3.300.016
Superintendente de Suprimentos
Diretoria Administrativa

Daniel Ferreira da Silva
Mat.: 3.300.002
Diretor Administrativo



ANEXO IV

Modelos de Declarações

A - DECLARAÇÃO DE RESPONSABILIZAÇÃO CIVIL E ADMINISTRATIVA

Para a execução deste instrumento jurídico, as partes declaram conhecer a Lei Federal nº 12.846/2013, se comprometem a atuar de forma ética, íntegra, legal e transparente, e estão cientes de que não poderão oferecer, dar ou se comprometer a dar a quem quer que seja, ou aceitar ou se comprometer a aceitar de quem quer que seja, tanto por conta própria quanto por intermédio de outrem, qualquer pagamento, doação, compensação, vantagens financeiras ou benefícios de qualquer espécie que constituam prática ilegal ou de corrupção, seja de forma direta, indireta ou por meio de subcontratados ou terceiros, quanto ao objeto deste contrato, ou de outra forma a ele não relacionada.

Parágrafo primeiro – A responsabilização da pessoa jurídica subsiste nas hipóteses de alteração contratual, transformação, incorporação, fusão ou cisão societária, ressalvados os atos lesivos ocorridos antes da data da fusão ou incorporação, quando a responsabilidade dasucessora será restrita à obrigação de pagamento de multa e reparação integral do dano causado, até o limite do patrimônio transferido.

Parágrafo segundo – As sociedades controladoras, controladas, coligadas ou, no âmbito do respectivo contrato, as consorciadas serão solidariamente responsáveis pela prática dos atos previstos nesta Lei, restringindo-se tal responsabilidade à obrigação de pagamento de multa e reparação integral do dano causado.

Maricá, _____ de _____ de _____.

REPRESENTANTE LEGAL DA EMPRESA

(Nome, cargo e carimbo da empresa)



B - DECLARAÇÃO DE INEXISTÊNCIA DE NEPOTISMO

Para a execução deste instrumento jurídico, a CONTRATADA, por meio de seu representante, declara não possuir em seu quadro societário cônjuge, companheiro ou parente em linha reta, colateral ou por afinidade até o terceiro grau, inclusive, dos ocupantes de cargos de direção ou no exercício de funções administrativas, assim como os ocupantes de cargos de direção, chefia e assessoramento vinculados direta ou indiretamente aos órgãos na linha hierárquica da área encarregada da contratação.

Maricá, _____ de _____ de _____.

CONTRATADA REPRESENTANTE LEGAL DA EMPRESA
(Nome, cargo e carimbo da empresa)



C - DECLARAÇÃO DE CUMPRIMENTO DAS NORMAS DE SAÚDE E SEGURANÇA DO TRABALHO

DECLARO, sob a penas da lei e para os devidos fins de comprovação junto ao(à)
_____ [órgão ou entidade CONTRATANTE], que, na execução do
presente contrato, são devidamente observadas as normas de saúde e segurança do
trabalho pertinentes.

Maricá, _____ de _____ de _____.

CONTRATADA REPRESENTANTE LEGAL DA EMPRESA

(Nome, cargo e carimbo da empresa)



D - DECLARAÇÃO - E ART. 9º, § 1º, DA LEI FEDERAL Nº 14.133/2021

(em papel timbrado da empresa)

[denominação/razão social da sociedade empresarial]

Cadastro Nacional de Pessoas Jurídicas – CNPJ nº _____.

[endereço da sociedade empresarial]

DECLARAMOS, sob as penalidades cabíveis, que não participam dos nossos quadros funcionais profissional que tenha ocupado cargo integrante dos 1º e 2º escalões da Administração Direta ou Indireta do Município, nos últimos 12 (doze) meses.

DECLARAMOS, ainda, que não participam de nossos quadros funcionais agente público de órgão ou entidade licitante ou contratante, observadas as situações que possam configurar conflito de interesses no exercício ou após o exercício do cargo ou emprego, nos termos da legislação que disciplina a matéria.

Maricá, _____ de _____ de _____.

CONTRATADA REPRESENTANTE LEGAL DA EMPRESA

(Nome, cargo e carimbo da empresa)



E - DECLARAÇÃO REF. EMPREGO DE MENOR

(em papel timbrado da empresa)

_____ [órgão ou entidade licitante] Ref. Licitação nº
_____/_____ [denominação/razão
social dasociedade empresarial], inscrita no Cadastro Nacional de Pessoas
Jurídicas – CNPJ sob o nº

_____, por intermédio do seu(sua) representante legal o(a)
Sr.(a)

_____, portador(a) da carteira de identidade nº
_____ e inscrito(a) no Cadastro de Pessoas Físicas – CPF sob o nº

_____, DECLARA, para fins do disposto no inciso VI, do art. 68, da
Lei Federal nº 14.133/2021, que não emprega menor de dezoito anos em trabalho
noturno, perigoso ou insalubre e não emprega menor de dezesseis anos.

Ressalva: () Emprega menor, a partir de quatorze anos, na condição de aprendiz.

Maricá, _____ de _____ de _____.

CONTRATADA REPRESENTANTE LEGAL DA EMPRESA

(Nome, cargo e carimbo da empresa)



F - DECLARAÇÃO DE CUMPRIMENTO DE RESERVA DE CARGOS DO ART. 63,IV, DA LEI FEDERAL Nº 14.133/2021

(em papel timbrado da empresa)

[denominação/razão social da sociedade empresarial]

Cadastro Nacional de Pessoas Jurídicas – CNPJ nº _____.

[endereço da sociedade empresarial]

Considerando o disposto no inciso IV do art. 63 da Lei Federal nº 14.133/2021, DECLARAMOS que cumprimos as exigências de reserva de cargos para pessoa com deficiência e para reabilitado da Previdência Social, previstas em lei e em outras normas específicas.

Maricá, _____ de _____ de _____.

CONTRATADA REPRESENTANTE LEGAL DA EMPRESA

(Nome, cargo e carimbo da empresa)



**G - DECLARAÇÃO PARA FINS DE HABILITAÇÃO ART. 63, inciso I e § 1º, DA LEI
FEDERAL Nº 14.133/2021**

(em papel timbrado da empresa)

[denominação/razão social da sociedade empresarial]

Cadastro Nacional de Pessoas Jurídicas – CNPJ nº _____.

[endereço da sociedade empresarial]

Considerando o inciso I do art. 63 da Lei Federal nº 14.133/2021, DECLARAMOS que atendemos aos requisitos de habilitação, respondendo pela veracidade das informações prestadas, na forma da lei.

Considerando o disposto no § 1º do art. 63 da Lei Federal nº 14.133/2021, DECLARAMOS, sob pena de desclassificação, que nossa proposta econômica compreende a integralidade dos custos para atendimento dos direitos trabalhistas assegurados na Constituição Federal, nas leis trabalhistas, nas normas infralegais, nas convenções coletivas de trabalho e nos termos de ajustamento de conduta vigentes na data de entrega das propostas.

Maricá, _____ de _____ de _____.

CONTRATADA REPRESENTANTE LEGAL DA EMPRESA

(Nome, cargo e carimbo da empresa)



ANEXO V

MINUTA DE CONTRATO – SERVIÇO COMUM CONTÍNUO (SEM MÃO DE OBRA EXCLUSIVA E SEM SRP)

Contrato n.º / _____
Processo Administrativo n.º _____

CONTRATO DE PRESTAÇÃO DE SERVIÇO DE _____, QUE ENTRE SI CELEBRAM A FUNDAÇÃO ESTADAL DE SAÚDE DE MARICÁ E A _____.

A **FUNDAÇÃO ESTADAL DE SAÚDE DE MARICÁ - FEMAR**, com sede na Rua Clímaco Pereira nº 367, Lote B2-B1 - Centro, Maricá, RJ - Cep: 24.902-035, daqui por diante denominada **CONTRATANTE**, neste ato representada pelo Diretor-Geral, Sr. **MARCELO ROSA FERNANDES**, brasileiro, estado civil, portador da carteira de identidade de n.º 112500889, DETRAN/RJ e inscrito no CPF sob o n.º 051.772.217-84, e pelo Diretor _____, nacionalidade, estado civil, portador da carteira de identidade de n.º _____ e inscrito no CPF sob o n.º _____, e a _____, situada na _____, inscrita no CPNJ sob o n.º _____, daqui por diante denominada **CONTRATADA**, representada neste ato por _____, nacionalidade, estado civil, portador da carteira de identidade de n.º _____ e inscrito no CPF sob o n.º _____, resolvem celebrar o presente **CONTRATO DE PRESTAÇÃO DE SERVIÇO DE _____**, com fundamento no processo administrativo n.º _____, na Lei n.º 14.133/21, no Decreto Municipal n.º 936/22, nas demais legislações aplicáveis, bem como nas cláusulas e condições a seguir:

CLÁUSULA PRIMEIRA: DO OBJETO E DA FORMA DE FORNECIMENTO

O presente Contrato tem por objeto a prestação de serviço contínuo de _____, nos termos abaixo:

ITEM	ESPECIFICAÇÃO	CATSER	UNIDADE DE MEDIDA	QUANTIDADE	VALOR UNITÁRIO	VALOR TOTAL

PARÁGRAFO PRIMEIRO - O objeto será executado segundo o regime de execução _____.

PARÁGRAFO SEGUNDO - Vinculam esta contratação, independentemente de transcrição:

- a) o Termo de Referência;
- b) o Edital da Licitação;
- c) a Proposta de Preços da **CONTRATADA**;
- d) eventuais anexos aos documentos supracitados.

CLÁUSULA SEGUNDA: DO PRAZO

O prazo de vigência do Contrato é de _____ (máximo de 5 anos), contado a partir da _____, na forma do artigo 106 da Lei n.º 14.133/21.

PARÁGRAFO ÚNICO - O prazo de vigência contratual poderá ser prorrogado sucessivamente, observando-se o limite decenal previsto no art. 107 da Lei n.º 14.133/21, desde que haja previsão em Edital e que a autoridade competente ateste que as condições e os preços permanecem vantajosos para a Administração, permitida a negociação com a **CONTRATADA**.

CLÁUSULA TERCEIRA: DAS OBRIGAÇÕES DA CONTRATANTE

Constituem obrigações da **CONTRATANTE**:

- a) efetuar os pagamentos devidos à **CONTRATADA**, nas condições estabelecidas no Instrumento Convocatório, no Termo de Referência e no Contrato;
- b) fornecer à **CONTRATADA**, documentos, informações e demais elementos pertinentes à execução do presente Contrato;
- c) exercer a fiscalização do Contrato;
- d) receber provisória e definitivamente o objeto do Contrato, nas formas definidas no Instrumento Convocatório, no Termo de Referência e no Contrato;
- e) exigir o cumprimento de todas as obrigações assumidas pela **CONTRATADA**;
- f) notificar a **CONTRATADA**, por escrito, sobre vícios, defeitos ou incorreções verificadas no serviço prestado, para que seja por ele substituído, reparado ou corrigido, no total ou em parte, às suas expensas;
- g) comunicar a **CONTRATADA** para emissão de Nota Fiscal no que tange à parcela incontroversa da execução do objeto, para efeito de liquidação e pagamento, quando houver controvérsia sobre a execução do objeto, quanto à dimensão, qualidade e quantidade, conforme o art. 143 da Lei n.º 14.133/21;
- h) aplicar à **CONTRATADA** as sanções previstas na Lei e neste Contrato;
- i) explicitamente emitir decisão sobre todas as solicitações e reclamações relacionadas à execução do presente Contrato, ressalvados os requerimentos manifestamente impertinentes, meramente protelatórios ou de nenhum interesse para a boa execução do ajuste.
 - i.1) a Administração terá o prazo de _____, a contar da data do protocolo do requerimento, para decidir a seu respeito, admitida a prorrogação motivada, por igual período.
- k) responder eventuais pedidos de reestabelecimento do equilíbrio econômico-financeiro apresentados pela **CONTRATADA** no prazo máximo de _____.
- l) quando for o caso, notificar os emitentes das garantias quanto ao início de processo administrativo para apuração de descumprimento de cláusulas contratuais.

PARÁGRAFO PRIMEIRO - A Administração não responderá por quaisquer compromissos assumidos pela **CONTRATADA** com terceiros, ainda que vinculados à execução do Contrato, bem como por qualquer dano causado a terceiros em decorrência de ato da **CONTRATADA**, de seus empregados, prepostos ou subordinados.

PARÁGRAFO SEGUNDO - No caso de ajuizamento de ações trabalhistas em face da **CONTRATADA**, decorrentes da execução do presente Contrato, com a inclusão da FEMAR como responsável subsidiária ou solidária, a **CONTRATANTE** poderá reter, das parcelas vincendas, o montante dos valores cobrados, que serão complementados a qualquer tempo com nova retenção, em caso de insuficiência.

PARÁGRAFO TERCEIRO - No caso da existência de débitos tributários ou previdenciários, decorrentes da execução do presente Contrato, que possam ensejar a responsabilidade subsidiária ou solidária da **CONTRATANTE**, as parcelas vincendas poderão ser retidas até o montante dos valores cobrados, que serão complementados a qualquer tempo com nova retenção em caso de insuficiência.

PARÁGRAFO QUARTO - As retenções previstas nos parágrafos acima poderão ser realizadas tão logo a FEMAR tenha ciência da existência de ação trabalhista ou de débitos tributários e previdenciários e serão destinadas ao pagamento das respectivas obrigações caso a FEMAR seja compelida ao respectivo pagamento, administrativa ou judicialmente, não cabendo, em nenhuma hipótese, ressarcimento à **CONTRATADA**.

PARÁGRAFO QUINTO - Eventuais retenções somente serão liberadas pela **CONTRATANTE** se houver justa causa, devidamente fundamentada.

CLÁUSULA QUARTA: DAS OBRIGAÇÕES DA CONTRATADA:

Constituem obrigações da **CONTRATADA**:

- a) conduzir os serviços de acordo com as normas do serviço, as especificações técnicas e, ainda, em estrita observância do Instrumento Convocatório, do Termo de Referência, da Proposta de Preços, do presente Contrato e da legislação vigente;
- b) iniciar e concluir os serviços nos prazos estipulados;
- c) comunicar ao fiscal/comissão de fiscalização do Contrato, por escrito e tão logo constatado problema ou impossibilidade de execução de qualquer obrigação contratual, para a adoção das providências cabíveis;
- d) responder pelos serviços que executar, na forma do Instrumento Convocatório, do Termo de Referência, do presente Contrato e da legislação vigente;
- e) reparar, corrigir, remover, reconstruir, substituir e/ou refazer no todo ou em parte e às suas expensas, em até _____ dias, bens ou prestações objeto do Contrato em que se verificarem vícios, defeitos ou incorreções

resultantes de execução irregular ou do emprego ou fornecimento de materiais inadequados ou desconformes com as especificações;

f) designar e manter preposto no local do serviço, que deverá se reportar diretamente ao fiscal/comissão de fiscalização do Contrato, para acompanhar e se responsabilizar pela execução dos serviços, inclusive pela regularidade técnica e disciplinar da atuação da equipe técnica disponibilizada para os serviços;

f.1) a indicação ou a manutenção do preposto da **CONTRATADA** poderá ser recusada pela **CONTRATANTE**, mediante justificativa, devendo a **CONTRATADA**, nesse caso, designar outro preposto para o exercício da atividade.

g) elaborar relatório mensal sobre a prestação dos serviços, dirigido ao fiscal/comissão de fiscalização do Contrato, contendo todos os serviços realizados, eventuais problemas verificados e qualquer fato relevante sobre a execução do objeto contratual;

h) manter estoque mínimo de materiais, peças e componentes de reposição regular e necessários à execução do objeto do Contrato;

i) manter, durante toda a duração do Contrato, as condições de habilitação e qualificação exigidas no Instrumento Convocatório e no Termo de Referência, em compatibilidade com as obrigações assumidas;

j) quando for o caso, fornecer os produtos inerentes a execução do serviço de acordo com a normas vigentes e dentro dos respectivos prazos de validade;

k) atender às determinações regulares emitidas pelo fiscal/comissão de fiscalização do Contrato ou, ainda, pela autoridade superior;

l) alocar os empregados necessários ao perfeito cumprimento das cláusulas do Contrato, com habilitação e conhecimento adequados, fornecendo os materiais, equipamentos, ferramentas e utensílios demandados, cuja quantidade, qualidade e tecnologia deverão atender às recomendações de boa técnica e a legislação de regência;

m) responsabilizar-se pelos vícios e danos decorrentes da execução do objeto, de acordo com o Código de Defesa do Consumidor (Lei n.º 8.078/90), bem como por todo e qualquer dano causado à Administração ou terceiros, decorrente de culpa ou dolo, não reduzindo essa responsabilidade a fiscalização ou o acompanhamento da execução contratual pela **CONTRATANTE**, que ficará autorizada a descontar dos pagamentos devidos ou da garantia, caso exigida no Edital, o valor correspondente aos danos sofridos, bem como a aplicar penalidades, observadas as demais cláusulas deste Contrato;

n) não contratar, durante a vigência do Contrato, cônjuge, companheiro ou parente em linha reta, colateral ou por afinidade, até o terceiro grau, de dirigente da **CONTRATANTE** ou do fiscal/membro da comissão de fiscalização ou gestor do Contrato, nos termos do artigo 48, parágrafo único, da Lei n.º 14.133/21;

o) quando não for possível a verificação da regularidade no Sistema de Cadastro de Fornecedores – SICAF, entregar ao setor responsável pela fiscalização do Contrato, os seguintes documentos: 1) prova de regularidade relativa à Seguridade Social; 2) certidão conjunta relativa aos tributos federais e à Dívida Ativa da União; 3) certidões que comprovem a regularidade perante a Fazenda Estadual e Municipal ou Distrital do domicílio ou sede; 4) Certidão de Regularidade do FGTS – CRF; e 5) Certidão Negativa de Débitos Trabalhistas – CNDT;

o.1) A ausência da apresentação dos referidos documentos ensejará a imediata expedição de notificação à **CONTRATADA**, assinalando o prazo de 10 (dez) dias para a cabal demonstração do cumprimento das suas obrigações. No caso de eventual aplicação da penalidade de advertência, o prazo para apresentação da defesa prévia será o mesmo já assinalado. Permanecendo a inadimplência total ou parcial, o Contrato será rescindido, respeitados o contraditório e a ampla defesa.

p) responsabilizar-se pelo cumprimento das obrigações previstas em Acordo, Convenção, Dissídio Coletivo de Trabalho ou equivalentes das categorias abrangidas pelo Contrato, bem como por todas as obrigações trabalhistas, sociais, previdenciárias, tributárias, fiscais e comerciais, cuja inadimplência não transfere a responsabilidade à **CONTRATANTE**, que pode, a qualquer tempo, exigir a comprovação do seu cumprimento;

q) prestar os esclarecimentos e informações solicitados pela **CONTRATANTE** ou por seus prepostos, garantindo-lhes o acesso, a qualquer tempo, ao local dos serviços, bem como aos documentos relativos à execução do objeto;

r) paralisar, por determinação da **CONTRATANTE**, qualquer atividade que não esteja sendo executada de acordo com a boa técnica ou que ponha em risco a segurança de pessoas ou bens de terceiros;

s) promover a guarda, manutenção e vigilância de materiais, ferramentas etc. necessários à execução do objeto, durante a vigência do Contrato;

t) manter o local onde são prestados os serviços nas condições ideais de higiene e segurança;

u) submeter previamente, por escrito, à **CONTRATANTE**, para análise e aprovação, quaisquer mudanças nos métodos executivos que fujam às especificações do memorial descritivo ou instrumento congênere;

v) cumprir, durante todo o período de execução do Contrato, a reserva de cargos prevista em Lei para pessoas com deficiência, para reabilitados da Previdência Social ou para aprendizes, bem como as demais reservas de cargos previstas em legislação específica, o que deve ser comprovado em prazo fixado pelo fiscal/comissão de fiscalização do Contrato, com a indicação dos respectivos funcionários;

w) não permitir a utilização de qualquer trabalho do menor de dezesseis anos, exceto na condição de aprendiz para os maiores de quatorze anos, nem permitir a utilização do trabalho do menor de dezoito anos em trabalho noturno, perigoso ou insalubre;

x) guardar sigilo sobre todas as informações obtidas em decorrência do cumprimento do Contrato;

y) arcar com o ônus decorrente de eventual equívoco no dimensionamento dos quantitativos de sua proposta, inclusive quanto aos custos variáveis decorrentes de fatores futuros e incertos, devendo complementá-los, caso o previsto inicialmente em sua proposta não seja satisfatório para o atendimento do objeto da contratação, exceto quando ocorrer algum dos eventos arrolados no art. 124, inciso II, alínea "d", da Lei n.º 14.133/21.

CLÁUSULA QUINTA: DA DOTAÇÃO ORÇAMENTÁRIA

As despesas com a execução do presente Contrato correrão à conta das seguintes dotações orçamentárias, para o corrente exercício, assim classificados:

FONTE: _____

PROGRAMA DE TRABALHO: _____

NATUREZA DA DESPESA: _____

NOTA DE EMPENHO: _____

PARÁGRAFO ÚNICO – A dotação relativa aos exercícios financeiros subsequentes será indicada após aprovação da Lei Orçamentária respectiva e liberação dos créditos correspondentes, mediante apostilamento (**inserir se o prazo contratual ultrapassar o exercício financeiro corrente**).

CLÁUSULA SEXTA: DO VALOR DO CONTRATO

Dá-se a este Contrato valor total de R\$ _____ (_____), sendo passível de alteração pela ocorrência de eventos supervenientes que alterem o equilíbrio econômico-financeiro do ajuste, nos moldes do art. 124 da Lei n.º 14.133/21.

PARÁGRAFO PRIMEIRO - No valor acima estão incluídas todas as despesas ordinárias diretas e indiretas decorrentes da execução contratual, inclusive tributos e/ou impostos, encargos sociais, trabalhistas, previdenciários, fiscais e comerciais incidentes, taxa de administração, frete, seguro e outras necessárias ao cumprimento integral do objeto da contratação.

PARÁGRAFO SEGUNDO - O valor acima é meramente estimativo, de forma que os pagamentos devidos à **CONTRATADA** dependerão dos serviços efetivamente prestados (**inserir apenas quando o valor for estimado – se excluído, alterar o parágrafo primeiro para parágrafo único**).

CLÁUSULA SÉTIMA: DA EXECUÇÃO, DO RECEBIMENTO E DA FISCALIZAÇÃO DO CONTRATO

O Contrato deverá ser executado fielmente, de acordo com as cláusulas avençadas, nos termos do Instrumento Convocatório, do Termo de Referência, do presente Contrato e da legislação vigente, respondendo o inadimplente pelas consequências da inexecução total ou parcial.

PARÁGRAFO PRIMEIRO – O prazo de início da prestação do serviço será de _____, contado de _____.

PARÁGRAFO SEGUNDO – A execução do Contrato será acompanhada e fiscalizada por fiscal/comissão de fiscalização do Contrato, a ser designada pelo Diretor _____, à(o) qual compete:

- a) prestar apoio ao gestor do Contrato, subsidiando-o de informações pertinentes à execução do Contrato;
- b) fiscalizar a execução do Contrato, para que sejam cumpridas todas as condições estabelecidas no Contrato, de modo a assegurar os melhores resultados para a Administração Pública, conferindo as notas fiscais e as documentações exigidas para o pagamento, e atestá-las;
- c) após o ateste das Notas Fiscais, elaborar o Relatório Mensal de Fiscalização, encaminhando-o ao gestor do Contrato, para ratificação;
- d) anotar em registro próprio as ocorrências relacionadas à execução do Contrato, recomendando o que for necessário para a regularização das faltas ou dos defeitos observados;
- e) informar ao gestor do Contrato, em até 24 (vinte e quatro) horas, as ocorrências que demandem a adoção de medidas necessárias e saneadoras, bem como quaisquer ocorrências que possam inviabilizar a execução do Contrato nas datas apazadas;
- f) participar da atualização do relatório de risco;

- g) examinar a regularidade no recolhimento das contribuições fiscais, trabalhistas e previdenciárias e, em caso de descumprimento, informar imediatamente ao gestor do Contrato para a adoção das medidas necessárias;
- h) receber provisoriamente o objeto do Contrato;
- i) elaborar relatório final, de que trata a alínea "d", do inciso VI, do §3º do art. 174 da Lei n.º 14.133/21, com as informações quanto à execução do Contrato, concluindo com as lições aprendidas, como forma de aprimoramento das atividades da Administração Pública, podendo ser utilizado como insumo para a confecção dos estudos técnicos preliminares, termos de referência e projetos básicos das novas contratações.

PARÁGRAFO TERCEIRO - A CONTRATADA facilitará, por todos os meios ao seu alcance, a ampla fiscalização da **CONTRATANTE**, promovendo o fácil acesso às suas dependências.

PARÁGRAFO QUARTO - A CONTRATADA atenderá prontamente às observações e exigências que lhes forem apresentadas pela fiscalização.

PARÁGRAFO QUINTO - Cabe recurso das determinações tomadas pelo fiscal/comissão de fiscalização do Contrato a qualquer tempo durante a vigência deste instrumento, exceto no caso da aplicação de penalidades, hipótese na qual deverão ser observados os prazos previstos no presente Contrato.

PARÁGRAFO SEXTO - Quaisquer entendimentos entre o fiscal/comissão de fiscalização do Contrato e a **CONTRATADA**, desde que não infrinjam nenhuma cláusula contratual, serão formalizados por escrito, não sendo consideradas quaisquer alegações da **CONTRATADA** com fundamento em ordens ou declarações verbais.

PARÁGRAFO SÉTIMO - A **CONTRATADA** declara, antecipadamente, aceitar todas as condições, métodos e processos de inspeção, verificação e controle adotados pelo fiscal/comissão de fiscalização do Contrato, obrigando-se a fornecer todos os dados, elementos e esclarecimentos, e comunicações de que esta necessitar e que forem julgados necessários ao desempenho de suas atividades.

PARÁGRAFO OITAVO - A instituição e a atuação da fiscalização da **CONTRATANTE** não excluem ou atenuam a responsabilidade da **CONTRATADA** nem a exime de manter fiscalização própria.

PARÁGRAFO NONO - O objeto do Contrato será executado em _____ (indicar local e horário), e será recebido da seguinte forma:

- a) provisoriamente, pelo responsável por seu acompanhamento e fiscalização, mediante termo detalhado, quando verificado o cumprimento das exigências de caráter técnico, no prazo de _____;
- b) definitivamente, pelo responsável por seu acompanhamento e fiscalização, mediante termo detalhado que comprove o atendimento das exigências contratuais, no prazo de _____, contados a partir do recebimento provisório.

PARÁGRAFO DÉCIMO - Na hipótese de o recebimento provisório e definitivo não ocorrerem dentro dos prazos fixados, reputar-se-ão como realizados, consumando-se no dia do esgotamento dos respectivos prazos.

PARÁGRAFO DÉCIMO PRIMEIRO - O recebimento provisório ou definitivo não excluirá a responsabilidade civil pela solidez e pela segurança do fornecimento do objeto ou do serviço, nem a responsabilidade ético-profissional pela perfeita execução do Contrato, nos limites estabelecidos pela Lei ou pelo Contrato.

PARÁGRAFO DÉCIMO SEGUNDO - O objeto do Contrato poderá ser rejeitado, no todo ou em parte, quando estiver em desacordo com as especificações constantes do Termo de Referência, da proposta ou do Contrato, podendo ser fixado pelo fiscal/comissão de fiscalização do Contrato, avaliado o caso concreto, prazo para a substituição do bem, ou o refazimento do serviço, às custas da **CONTRATADA**, sem prejuízo da aplicação de penalidades.

PARÁGRAFO DÉCIMO TERCEIRO - Caso seja verificado defeito ou desconformidade do objeto contratual, o fato será comunicado à **CONTRATADA**, que deverá promover o reparo no prazo fixado no comunicado, sem prejuízo das sanções aplicáveis.

PARÁGRAFO DÉCIMO QUARTO - O fiscal/comissão de fiscalização procederá à fiscalização do cumprimento da reserva de cargos prevista em Lei para pessoas com deficiência, para reabilitados da Previdência Social ou para aprendizes, bem como as demais reservas de cargos previstas em legislação específica, o que deve ser comprovado em prazo fixado, com a indicação dos respectivos funcionários.

CLÁUSULA OITAVA: DAS CONDIÇÕES DE PAGAMENTO

A **CONTRATANTE** deverá pagar à **CONTRATADA** o valor total de R\$ _____, em ___ parcelas _____ (periodicidade) de R\$ _____ cada uma delas, conforme Cronograma Físico-Financeiro.

PARÁGRAFO PRIMEIRO – A **CONTRATANTE** fará o pagamento pelos serviços por meio de depósito em conta bancária, a ser indicada pela **CONTRATADA** e aceita pela **CONTRATANTE**, depois de atestada a efetiva prestação.

PARÁGRAFO SEGUNDO – A **CONTRATADA** deverá encaminhar a fatura/nota fiscal devidamente atestada, com vistas ao pagamento, para a Gerência de Processamento de Pagamento, localizada na _____, em até _____, a contar da data final do período de adimplemento, acompanhada de comprovante de recolhimento do FGTS e INSS, bem como de comprovante de atendimento a todos os encargos relativos à mão de obra empregada no Contrato.

PARÁGRAFO TERCEIRO – O pagamento será realizado no prazo de _____, a contar da data final da nota fiscal devidamente atestada, observado o disposto no Decreto Municipal n.º 936/22.

PARÁGRAFO QUARTO – Considera-se adimplemento o cumprimento da prestação com a entrega do objeto, devidamente atestado pelos agentes competentes.

PARÁGRAFO QUINTO – Caso se faça necessária a reapresentação de qualquer nota fiscal por culpa da **CONTRATADA**, o prazo de 30 (trinta) dias ficará suspenso, prosseguindo a sua contagem a partir da data da respectiva representação.

PARÁGRAFO SEXTO – Os pagamentos eventualmente realizados com atraso, desde que não decorram de ato ou fato atribuível à **CONTRATADA**, serão acrescidos de 0,1% (um décimo por cento) a título de multa, além de 0,033% (trinta e três milésimos por cento), por dia de atraso, a título de compensação financeira, a serem calculados sobre a parcela devida.

PARÁGRAFO SÉTIMO – O pagamento do acréscimo a que se refere o parágrafo anterior será efetivado mediante autorização expressa do Diretor-Geral, em processo próprio, que se iniciará com o requerimento da **CONTRATADA** dirigido à Diretoria-Geral.

PARÁGRAFO OITAVO – Caso a **CONTRATANTE** antecipe o pagamento da **CONTRATADA**, poderá ser descontado da importância devida o valor correspondente à 0,033% (trinta e três milésimos por cento) por dia de antecipação.

PARÁGRAFO NONO - Para fins de pagamento, prevalecerá o valor correspondente aos serviços efetivamente prestados, se for inferior ao previsto no Cronograma Físico-Financeiro para a respectiva etapa.

PARÁGRAFO DÉCIMO - Caso o valor dos serviços efetivamente prestados seja superior ao previsto no Cronograma Físico-Financeiro, será devido o valor nele indicado, ficando a diferença para ser paga no momento previsto no referido Cronograma. Nesse caso, é facultado à **CONTRATANTE**, conforme sua possibilidade e conveniência, realizar de imediato o pagamento integral correspondente à efetiva execução medida no período.

PARÁGRAFO DÉCIMO PRIMEIRO - Não serão considerados quaisquer serviços prestados que não estejam discriminados na planilha de quantitativos e custos unitários.

CLÁUSULA NONA: DO REAJUSTE

Os preços inicialmente contratados são fixos e irrevogáveis no prazo de 1 (um) ano contado da data do orçamento estimado (___/___/___).

PARÁGRAFO PRIMEIRO - Após o interregno de um ano a que se refere o *caput*, e independentemente de pedido da **CONTRATADA**, os preços iniciais serão reajustados, mediante a aplicação, pela **CONTRATANTE**, do índice _____ (indicar o índice específico ou setorial a ser adotado), exclusivamente para as obrigações iniciadas e concluídas após a ocorrência da anualidade.

PARÁGRAFO SEGUNDO - Nos reajustes subsequentes ao primeiro, o interregno mínimo de um ano será contado a partir dos efeitos financeiros do último reajuste.

PARÁGRAFO TERCEIRO - No caso de atraso ou não divulgação do(s) índice(s) de reajustamento, a **CONTRATANTE** pagará à **CONTRATADA** a importância calculada pela última variação conhecida, liquidando a diferença correspondente tão logo seja(m) divulgado(s) o(s) índice(s) definitivo(s).

PARÁGRAFO QUARTO - Nas aferições finais, o(s) índice(s) utilizado(s) para reajuste será(ão), obrigatoriamente, o(s) definitivo(s).

PARÁGRAFO QUINTO - No caso de eventuais atrasos de responsabilidade da **CONTRATADA**, os reajustes serão calculados somente até as datas contratuais do evento gerador do faturamento.

PARÁGRAFO SEXTO - Caso o(s) índice(s) estabelecido(s) para reajustamento venha(m) a ser extinto(s) ou de qualquer forma não possa(m) mais ser utilizado(s), será(ão) adotado(s), em substituição, o(s) que vier(em) a ser determinado(s) pela legislação então em vigor.

PARÁGRAFO SÉTIMO - Na ausência de previsão legal quanto ao índice substituto, as partes elegerão novo índice oficial para reajustamento do preço do valor remanescente, por meio de Termo Aditivo.

PARÁGRAFO OITAVO - O reajuste será realizado por apostilamento.

CLÁUSULA DÉCIMA: DA GARANTIA DA EXECUÇÃO

Não haverá exigência de garantia contratual da execução.

OU

A **CONTRATADA** deverá apresentar à **CONTRATANTE**, no prazo máximo de _____, contado da data da assinatura deste Contrato, comprovante de prestação de garantia de _____% (até 5%, podendo ser majorada para 10% em casos excepcionais, nos termos do art. 98 da Lei n.º 14.133/21), calculado sobre o valor _____ inicial do Contrato, a ser prestada em qualquer modalidade prevista pelo § 1º, art. 96, da Lei n.º 14.133/21. A garantia deverá contemplar a cobertura para os seguintes eventos:

- prejuízos advindos do não cumprimento do Contrato;
- multas moratórias e punitivas aplicadas à **CONTRATADA**;
- prejuízos diretos causados à **CONTRATANTE** decorrentes de culpa ou dolo durante a execução do Contrato;
- obrigações previdenciárias e trabalhistas de qualquer natureza, bem como em relação ao FGTS, não honradas pela **CONTRATADA**.

PARÁGRAFO PRIMEIRO – A garantia prestada não poderá se vincular a outras contratações, salvo após sua liberação.

PARÁGRAFO SEGUNDO – O valor dos seguintes bens a serem entregues pela Administração, dos quais a **CONTRATADA** ficará depositária, deverá ser acrescido ao valor da garantia, nos termos abaixo:

- bem 1 valor
- bem 2 valor
- total valor total

PARÁGRAFO TERCEIRO – Caso utilizada a modalidade de seguro-garantia, a apólice deverá ter validade durante a vigência do Contrato **OU** por _____ dias após o término da vigência contratual, permanecendo em vigor mesmo que a **CONTRATADA** não pague o prêmio nas datas convencionadas.

PARÁGRAFO QUARTO – A apólice do seguro-garantia deverá acompanhar as modificações referentes à vigência do Contrato principal mediante a emissão do respectivo endosso pela seguradora.

PARÁGRAFO QUINTO – Será permitida a substituição da apólice de seguro-garantia na data de renovação ou de aniversário do Contrato, desde que mantidas as condições e coberturas da apólice vigente e de que nenhum período fique descoberto, ressalvado o disposto no parágrafo sétimo da presente cláusula.

PARÁGRAFO SEXTO – Caso utilizada outra modalidade de garantia, somente será liberada ou restituída após a fiel execução do Contrato ou após a sua extinção por culpa exclusiva da Administração e, quando em dinheiro, será atualizada monetariamente.

PARÁGRAFO SÉTIMO – Na hipótese de suspensão do Contrato por ordem ou inadimplemento da Administração, a **CONTRATADA** ficará desobrigada de renovar a garantia ou de endossar a apólice de seguro até a ordem de reinício da execução ou o adimplemento pela Administração.

PARÁGRAFO OITAVO – A garantia em dinheiro deverá ser efetuada em favor da **CONTRATANTE**, em conta específica a ser indicada pela **CONTRATANTE**, com correção monetária.

PARÁGRAFO NONO – Caso a opção seja por utilizar títulos da dívida pública, estes devem ter sido emitidos sob a forma escritural, mediante registro em sistema centralizado de liquidação e de custódia autorizado pelo Banco Central do Brasil, e avaliados pelos seus valores econômicos, conforme definido pelo Ministério da Economia.

PARÁGRAFO DÉCIMO – No caso de garantia na modalidade de fiança bancária, deverá ser emitida por banco ou instituição financeira devidamente autorizada a operar no País pelo Banco Central do Brasil, e deverá constar expressa renúncia do fiador aos benefícios do art. 827 do Código Civil.

PARÁGRAFO DÉCIMO PRIMEIRO – No caso de alteração do valor do Contrato ou prorrogação de sua vigência, a garantia deverá ser ajustada ou renovada, seguindo os mesmos parâmetros utilizados quando da contratação.

PARÁGRAFO DÉCIMO SEGUNDO – Se o valor da garantia for utilizado total ou parcialmente em pagamento de qualquer obrigação, a **CONTRATADA** se obriga a fazer a respectiva reposição no prazo máximo de ____ (____) dias úteis, contados da data em que for notificada.

PARÁGRAFO DÉCIMO TERCEIRO – A **CONTRATANTE** executará a garantia na forma prevista na legislação que rege a matéria, observadas as seguintes disposições:

- a) o emitente da garantia ofertada pela **CONTRATADA** deverá ser notificado pela **CONTRATANTE** quanto ao início de processo administrativo para apuração de descumprimento de cláusulas contratuais;
- b) caso se trate da modalidade seguro-garantia, ocorrido o sinistro durante a vigência da apólice, sua caracterização e comunicação poderão ocorrer fora desta vigência, não caracterizando fato que justifique a negativa do sinistro, desde que respeitados os prazos prescricionais aplicados ao contrato de seguro, nos termos do art. 20 da Circular Susep n.º 662/22.

PARÁGRAFO DÉCIMO QUARTO – Extinguir-se-á a garantia com a restituição da apólice, carta fiança ou autorização para a liberação de importâncias depositadas em dinheiro a título de garantia, acompanhada de declaração da **CONTRATANTE**, mediante termo circunstanciado, de que a **CONTRATADA** cumpriu todas as cláusulas do Contrato.

PARÁGRAFO DÉCIMO QUINTO – O garantidor não é parte para figurar em processo administrativo instaurado pela **CONTRATANTE** com o objetivo de apurar prejuízos e/ou aplicar sanções à **CONTRATADA**.

PARÁGRAFO DÉCIMO SEXTO – A **CONTRATADA** autoriza a **CONTRATANTE** a reter, a qualquer tempo, a garantia, na forma prevista no Edital e neste Contrato.

PARÁGRAFO DÉCIMO SÉTIMO – A garantia de execução é independente de eventual garantia do produto prevista especificamente no Termo de Referência.

PARÁGRAFO DÉCIMO OITAVO – Além da garantia de que tratam os artigos 96 e seguintes da Lei n.º 14.133/21, a presente contratação possui previsão de garantia contratual de ____ (____) dias do bem a ser fornecido, incluindo manutenção e assistência técnica, conforme condições estabelecidas no Termo de Referência.

CLÁUSULA DÉCIMA PRIMEIRA: DA ALTERAÇÃO DO CONTRATO

O presente Contrato poderá ser alterado, com as devidas justificativas, nas hipóteses previstas no artigo 124, da Lei n.º 14.133/21, mediante Termo Aditivo.

PARÁGRAFO PRIMEIRO - A **CONTRATADA** é obrigada a aceitar, nas mesmas condições contratuais, os acréscimos ou supressões que se fizerem necessários, até o limite de 25% (vinte e cinco por cento) do valor inicial atualizado do Contrato.

PARÁGRAFO SEGUNDO - Registros que não caracterizam alteração do Contrato podem ser realizados por simples apostila, dispensada a celebração de termo aditivo, na forma do art. 136 da Lei n.º 14.133/21.

CLÁUSULA DÉCIMA SEGUNDA: DA EXTINÇÃO CONTRATUAL

O presente Contrato poderá ser extinto antes do término do seu prazo de vigência nos casos previstos no art. 137 da Lei n.º 14.133/21, da seguinte forma:

- a) unilateralmente, por meio de ato escrito, exarado pela **CONTRATANTE**, exceto no caso de descumprimento decorrente de sua própria conduta;
- b) consensualmente, por acordo entre as partes, por conciliação, por mediação ou por comitê de resolução de disputas, desde que haja interesse da Administração;
- c) por determinação de decisão arbitral, em decorrência de cláusula compromissória ou compromisso arbitral, ou judicial.

PARÁGRAFO PRIMEIRO – Em qualquer dos casos, a extinção deverá ser formalmente motivada nos autos do processo administrativo, assegurado à **CONTRATADA** o direito ao contraditório e a prévia e ampla defesa.

PARÁGRAFO SEGUNDO – Após, deverá ser elaborado o respectivo termo de rescisão, precedido de justificativa da autoridade competente e parecer jurídico, o qual operará seus efeitos a partir da publicação no PNCP e no Jornal Oficial do Município de Maricá (JOM), o que ocorrer primeiro.

PARÁGRAFO TERCEIRO – Sempre que possível, a extinção será precedida de:

- a) balanço dos eventos contratuais já cumpridos ou parcialmente cumpridos;
- b) relação dos pagamentos já efetuados e ainda devidos;
- c) indenizações e multas.

PARÁGRAFO QUARTO – Na hipótese de extinção unilateral, prevista na alínea “a” do *caput* da presente cláusula, além das demais sanções cabíveis, a **CONTRATANTE** poderá:

- a) assumir imediatamente o objeto contratual, no estado e local em que se encontrar;
- b) ocupar e utilizar o local, as instalações, os equipamentos, o material e o pessoal empregados na execução do Contrato e necessários à sua continuidade, após autorização do Diretor-Geral;
- c) executar a garantia contratual;
- d) reter os créditos decorrentes do Contrato até o limite dos prejuízos causados à Administração Pública e das multas aplicadas.

PARÁGRAFO QUINTO – Além das hipóteses de extinção contratual elencadas no art. 137 da Lei n.º 14.133/21, os contratos de serviços contínuos podem ser extintos pela **CONTRATANTE**, sem ônus, quando esta não dispuser de créditos orçamentários para sua continuidade ou quando entender que o Contrato não mais lhe oferece vantagem.

PARÁGRAFO SEXTO – A extinção mencionada no parágrafo acima ocorrerá na próxima data de aniversário do Contrato, desde que haja a notificação da **CONTRATADA** pela **CONTRATANTE** nesse sentido com pelo menos 2 (dois) meses de antecedência desse dia.

PARÁGRAFO SÉTIMO - Caso a notificação da não-continuidade do Contrato ocorra com menos de 2 (dois) meses da data de aniversário, a extinção contratual ocorrerá após 2 (dois) meses da data da comunicação.

PARÁGRAFO OITAVO – A extinção do Contrato não configura óbice ao reconhecimento do desequilíbrio econômico-financeiro, hipótese em que será concedida indenização por meio de termo indenizatório (art. 131, Lei nº 14.133/21).

PARÁGRAFO NONO – Caso haja alteração social ou modificação da finalidade ou da estrutura da **CONTRATADA**, que não restrinja sua capacidade de concluir o objeto, o Contrato não deverá ser rescindido. Todavia, deverá ser formalizado Termo Aditivo para realização da alteração subjetiva.

CLÁUSULA DÉCIMA TERCEIRA: DAS SANÇÕES ADMINISTRATIVAS E DEMAIS PENALIDADES

Comete infração administrativa, nos termos da Lei n.º 14.133/21, a **CONTRATADA** que:

der causa à inexecução parcial do Contrato;
der causa à inexecução parcial do Contrato que cause grave dano à Administração ou ao funcionamento dos serviços públicos ou ao interesse coletivo;
der causa à inexecução total do Contrato;
deixar de entregar a documentação exigida para o certame;
não manter a proposta, salvo em decorrência de fato superveniente devidamente justificado;
não celebrar o contrato ou não entregar a documentação exigida para a contratação, quando convocado dentro do prazo de validade de sua proposta;
ensejar o retardamento da execução ou da entrega do objeto da contratação sem motivo justificado;
apresentar documentação falsa ou prestar declaração falsa durante a execução do Contrato;
praticar ato fraudulento na execução do Contrato;
comportar-se de modo inidôneo ou cometer fraude de qualquer natureza;
praticar atos ilícitos com vistas a frustrar os objetivos da licitação;
praticar ato lesivo previsto no art. 5º da Lei n.º 12.846/13.

PARÁGRAFO PRIMEIRO – Àquele que incorrer nas infrações previstas no *caput* serão aplicadas as seguintes sanções, sem prejuízo da responsabilidade civil ou criminal que couber:

advertência, quando a **CONTRATADA** der causa à inexecução parcial do Contrato, sempre que não se justificar a imposição de penalidade mais grave (art. 156, §2º, da Lei n.º 14.133/21);
impedimento de licitar e contratar, quando praticadas as condutas descritas nas alíneas “b”, “c”, “d”, “e”, “f” e “g” do *caput*, sempre que não se justificar a imposição de penalidade mais grave (art. 156, § 4º, da Lei n.º 14.133/21);
declaração de inidoneidade para licitar e contratar, quando praticadas as condutas descritas nas alíneas “h”, “i”, “j”, “k”, “l” do *caput*, bem como nas alíneas “b”, “c”, “d”, “e”, “f” e “g”, que justifiquem a imposição de penalidade mais grave (art. 156, §5º, da Lei n.º 14.133/21);
multa:

- i) moratória de 1% (um por cento) por dia útil de atraso injustificado, a incidir sobre o valor _____ (total do Contrato/da parcela inadimplida do Contrato), até o limite de ____% (____ por cento), respeitado o limite estabelecido no art. 412 do Código Civil, pelo atraso na execução do objeto;
- ii) moratória de ____% (____ por cento) por dia útil de atraso injustificado, a incidir sobre o valor total do Contrato, até o limite de ____% (____ por cento), pela inobservância do prazo fixado para apresentação, suplementação ou reposição da garantia (manter apenas se houver garantia).
- iii) administrativa de ____% (____ por cento) sobre o valor total do Contrato, no caso de inexecução do objeto, aplicada de acordo com a gravidade da infração e proporcionalmente às parcelas não executadas (não poderá ser inferior a 0,5% nem superior a 30% do valor do Contrato).

PARÁGRAFO SEGUNDO - O atraso de que trata as alíneas acima, se superior a _____ dias, autoriza a Administração a promover a extinção do Contrato por descumprimento ou cumprimento irregular de suas cláusulas, conforme dispõe o inciso I do art. 137 da Lei n.º 14.133/21, bem como a aplicar outras sanções administrativas, se for o caso.

PARÁGRAFO TERCEIRO - As sanções previstas nas alíneas “a”, “b” e “c” do **PARÁGRAFO PRIMEIRO** poderão ser aplicadas cumulativamente com as previstas na alínea “d”.

PARÁGRAFO QUARTO - Se o valor das multas previstas na alínea “d” do **PARÁGRAFO PRIMEIRO**, aplicadas cumulativamente ou de forma independente, forem superiores ao valor de pagamento eventualmente devido pela Administração à **CONTRATADA**, além da perda desse valor, a diferença será descontada da garantia prestada ou será cobrada judicialmente.

PARÁGRAFO QUINTO - Previamente ao encaminhamento à cobrança judicial, a multa poderá ser recolhida administrativamente no prazo máximo de ____ (____) dias, a contar da data do recebimento da comunicação enviada pela autoridade competente.

PARÁGRAFO SEXTO - A aplicação de multa de mora não impedirá que a Administração a converta em compensatória e promova a extinção unilateral do Contrato com a aplicação cumulada de outras sanções.

PARÁGRAFO SÉTIMO - As sanções de impedimento de licitar e contratar e de declaração de inidoneidade para licitar ou contratar são passíveis de reabilitação, desde que haja, cumulativamente, i) reparação integral do dano

causado à Administração Pública; ii) pagamento da multa; iii) transcurso do prazo mínimo de 1 (um) ano da aplicação da penalidade, no caso de impedimento de licitar e contratar, ou de 3 (três) anos da aplicação da penalidade, no caso de declaração de inidoneidade; iv) cumprimento das condições de reabilitação definidas no ato punitivo; e v) análise jurídica prévia.

PARÁGRAFO OITAVO - A aplicação de sanção não exclui a possibilidade de rescisão administrativa do Contrato, garantido o contraditório e a defesa prévia, tampouco exime a **CONTRATADA** da obrigação de reparação integral do dano causado à **CONTRATANTE**.

PARÁGRAFO NONO - A imposição das penalidades é de competência exclusiva da **CONTRATANTE**, devendo ser aplicadas pelo Diretor Requisitante, a exceção da declaração de inidoneidade para licitar ou contratar, que deve ser aplicada pelo Diretor-Geral da FEMAR, nos termos do art. 156, §6º, inciso I, da Lei n.º 14.133/21.

PARÁGRAFO DÉCIMO - A aplicação das sanções realizar-se-á por meio de processo administrativo que assegure o contraditório e a ampla defesa à **CONTRATADA**.

PARÁGRAFO DÉCIMO PRIMEIRO - A aplicação de qualquer sanção será antecedida de intimação da **CONTRATADA** indicando i) a infração cometida; ii) os fatos e os fundamentos legais; iii) a penalidade que se pretende imputar; iv) o respectivo prazo e/ou valor, se for o caso; e v) o prazo e o local para a apresentação da defesa.

PARÁGRAFO DÉCIMO SEGUNDO – Na aplicação das sanções de impedimento de licitar e contratar e declaração de inidoneidade, o processo deverá ser conduzido por comissão composta de 2 (dois) ou mais empregados públicos, que avaliará fatos e circunstâncias conhecidos e intimará a **CONTRATADA** para, no prazo de 15 (quinze) dias úteis, contado da data de intimação, apresentar defesa escrita e especificar as provas que pretenda produzir.

PARÁGRAFO DÉCIMO TERCEIRO – Na aplicação da sanção de multa, será facultada a defesa do interessado no prazo de 15 (quinze) dias úteis, contado da data de sua intimação.

PARÁGRAFO DÉCIMO QUARTO - Na aplicação das sanções serão considerados:

- a) a natureza e a gravidade da infração cometida;
- b) as peculiaridades do caso concreto;
- c) as circunstâncias agravantes ou atenuantes;
- d) os danos que dela provierem para a **CONTRATANTE**;
- e) a implantação ou o aperfeiçoamento de programa de integridade, conforme normas e orientações dos órgãos de controle.

PARÁGRAFO DÉCIMO QUINTO - Será emitida decisão conclusiva sobre a aplicação ou não da sanção, pela autoridade competente, devendo ser apresentada a devida motivação, com a demonstração dos fatos e dos respectivos fundamentos jurídicos.

PARÁGRAFO DÉCIMO SEXTO - Os atos previstos como infrações administrativas na Lei n.º 14.133/21 ou em outras leis de licitações e contratos da Administração Pública, que também sejam tipificados como atos lesivos na Lei n.º 12.846/13, serão apurados e julgados conjuntamente, nos mesmos autos, observados o rito procedimental e autoridade competente definidos na Lei n.º 12.846/13.

PARÁGRAFO DÉCIMO SÉTIMO - A **CONTRATANTE** deverá, no prazo máximo 15 (quinze) dias úteis, contado da data de aplicação da sanção, informar e manter atualizados os dados relativos às sanções por ela aplicadas, para fins de publicidade no Cadastro Nacional de Empresas Inidôneas e Suspensas (Ceis) e no Cadastro Nacional de Empresas Punidas (Cnep), instituídos no âmbito do Poder Executivo Federal.

PARÁGRAFO DÉCIMO OITAVO - Os débitos da **CONTRATADA** para com a **CONTRATANTE**, resultantes de multa administrativa e/ou indenizações, não inscritos em dívida ativa, poderão ser compensados, total ou parcialmente, com os créditos devidos pela **CONTRATADA**, decorrentes deste mesmo Contrato ou de outros contratos administrativos que a **CONTRATADA** possua com a **CONTRATANTE**, na forma da Instrução Normativa SEGES/ME n.º 26/22.

PARÁGRAFO DÉCIMO NONO - A personalidade jurídica da **CONTRATADA** poderá ser desconsiderada quando utilizada com abuso do direito, para facilitar, encobrir ou dissimular a prática dos atos ilícitos previstos neste Contrato ou para provocar confusão patrimonial. Desconsiderada a personalidade jurídica, todos os efeitos das sanções aplicadas à pessoa jurídica serão estendidos aos seus administradores e sócios com poderes de administração, bem como à pessoa jurídica sucessora ou com relação de coligação ou controle, de fato ou de direito, com a **CONTRATADA**. Em todos os casos deverão ser observados o contraditório, a ampla defesa e a obrigatoriedade de análise jurídica prévia.

PARÁGRAFO VIGÉSIMO - Os contratados não poderão licitar e contratar com a Administração Pública do Município de Maricá, enquanto perdurarem os efeitos das sanções de:

- a) impedimento de licitar e contratar imposta pela Administração direta e indireta do Município de Maricá;
- b) declaração de inidoneidade para licitar e contratar imposta pela Administração direta e indireta de qualquer ente federativo.

CLÁUSULA DÉCIMA QUARTA: DA SUBCONTRATAÇÃO

Não será admitida a subcontratação do objeto contratual.

OU

É permitida a subcontratação parcial do objeto, até o limite de ___% (___ por cento) do valor total do Contrato, observadas as seguintes condições:

PARÁGRAFO PRIMEIRO - É vedada a subcontratação completa ou da parcela principal da obrigação, abaixo discriminada:

- a) ...
- b) ...

PARÁGRAFO SEGUNDO - Poderão ser subcontratadas as seguintes parcelas do objeto:

- a)
- b)

PARÁGRAFO TERCEIRO - Em qualquer hipótese de subcontratação, permanece a responsabilidade integral da **CONTRATADA** pela perfeita execução contratual, cabendo-lhe realizar a supervisão e coordenação das atividades da subcontratada, bem como responder perante a **CONTRATANTE** pelo rigoroso cumprimento das obrigações contratuais correspondentes ao objeto da subcontratação.

PARÁGRAFO QUARTO - A subcontratação depende de autorização prévia da **CONTRATANTE**, a quem incumbe avaliar se o subcontratado cumpre os requisitos de qualificação técnica necessários para a execução do objeto.

PARÁGRAFO QUINTO - A **CONTRATADA** apresentará à Administração documentação que comprove a capacidade técnica do subcontratado, que será avaliada e juntada aos autos do processo correspondente.

PARÁGRAFO SEXTO - É vedada a subcontratação de pessoa física ou jurídica, se aquela ou os dirigentes desta mantiverem vínculo de natureza técnica, comercial, econômica, financeira, trabalhista ou civil com dirigente do órgão ou entidade contratante ou com agente público que desempenhe função na contratação ou atue na fiscalização ou na gestão do Contrato, ou se deles forem cônjuge, companheiro ou parente em linha reta, colateral, ou por afinidade, até o terceiro grau.

CLÁUSULA DÉCIMA QUINTA: DA CESSÃO E DA TRANSFERÊNCIA

O presente Contrato não poderá ser objeto de cessão ou transferência, no todo ou em parte, a não ser com prévio e expresso consentimento da **CONTRATANTE** e sempre mediante instrumento próprio, devidamente motivado, a ser publicado no Jornal Oficial do Município de Maricá (JOM).

PARÁGRAFO PRIMEIRO - Mediante despacho específico e devidamente motivado, poderá a Administração consentir na cessão do Contrato, desde que esta convenha ao interesse público e o cessionário atenda às exigências previstas no Instrumento Convocatório e no Termo de Referência.

PARÁGRAFO SEGUNDO – O cessionário ficará sub-rogado em todos os direitos e obrigações do cedente e deverá atender a todos os requisitos de habilitação estabelecidos no Instrumento Convocatório e/ou no Termo de Referência, bem como na legislação específica.

PARÁGRAFO TERCEIRO – Em qualquer caso, o consentimento na cessão não importa na quitação, exoneração ou redução da responsabilidade da **CONTRATADA** perante a **CONTRATANTE**.

CLÁUSULA DÉCIMA SEXTA: DA EXCEÇÃO DE INADIMPLEMENTO

A **CONTRATADA** não poderá opor perante a **CONTRATANTE**, administrativamente, exceção de inadimplemento, como fundamento para a interrupção unilateral da prestação do serviço.

CLÁUSULA DÉCIMA SÉTIMA: DO RECURSO AO JUDICIÁRIO

As importâncias decorrentes de quaisquer penalidades impostas à **CONTRATADA**, inclusive as perdas e danos ou prejuízos que a execução do Contrato tenha acarretado, quando superiores à garantia prestada ou aos créditos que a **CONTRATADA** tenha em face da **CONTRATANTE**, que não comportarem cobrança amigável, serão cobrados judicialmente.

PARÁGRAFO ÚNICO – Caso a **CONTRATANTE** tenha de recorrer ou comparecer a juízo para haver o que lhe for devido, a **CONTRATADA** ficará sujeita ao pagamento, além do principal do débito, da pena convencional de 10% (dez por cento) sobre o valor do litígio, dos juros de mora de 1% (um por cento) ao mês, despesas de processo e honorários de advogado, estes fixados, desde logo, em 20% (vinte por cento) sobre o valor em litígio.

CLÁUSULA DÉCIMA OITAVA: DAS PRÁTICAS DE COMPLIANCE E ANTICORRUPÇÃO

As partes declaram conhecer as normas de prevenção à corrupção previstas na legislação brasileira, dentre elas, a Lei n.º 8.429/92 (Lei de Improbidade Administrativa) e a Lei n.º 12.846/13 e seus regulamentos, assim como todas as convenções e tratados internacionais anticorrupção dos quais o Brasil é signatário, denominados, em conjunto, “Leis Anticorrupção”, e se comprometem a observá-los fielmente, por si e seus prepostos, sócios, administradores e colaboradores, bem como a exigir o seu cumprimento pelos terceiros por elas contratados.

PARÁGRAFO PRIMEIRO - As partes obrigam-se a comunicar, uma à outra, assim que tiverem conhecimento, sobre qualquer atividade ou prática que gere suspeita ou efetivamente constitua um indício ou uma infração aos termos das Leis Anticorrupção.

PARÁGRAFO SEGUNDO - A **CONTRATADA**, no exercício dos direitos e obrigações previstos neste Contrato e no cumprimento de qualquer uma de suas disposições, se obriga a:

- a) conduzir suas práticas comerciais durante toda a vigência deste instrumento de forma ética e em conformidade com as normas aplicáveis;
- b) não dar, oferecer ou prometer bem de valor ou vantagem de qualquer natureza a agentes públicos ou a pessoas a eles relacionadas ou ainda quaisquer outras pessoas, empresas e/ou entidades privadas, com o objetivo de obter vantagem indevida, influenciar ato ou decisão ou direcionar negócios ilícitamente;
- c) adotar as melhores práticas de monitoramento e verificação do cumprimento das Leis Anticorrupção, com o objetivo de prevenir atos de corrupção, fraude, práticas ilícitas ou lavagem de dinheiro por seus sócios, administradores, colaboradores e/ou terceiros por elas contratados;
- d) tomar todas as providências para fazer com que seus administradores, funcionários e representantes tenham ciência quanto ao teor das Leis Anticorrupção;
- e) praticar a governança corporativa de modo a dar efetividade ao cumprimento das obrigações contratuais, em observância à legislação aplicável;
- e) não utilizar, direta ou indiretamente, trabalho ilegal e/ou análogo ao escravo;
- f) não empregar, direta ou indiretamente, menor de 18 (dezoito) anos em trabalho noturno, insalubre ou perigoso;
- g) não empregar, direta ou indiretamente, menor de 16 (dezesesseis) anos, salvo na condição de aprendiz, a partir de 14 (quatorze) anos, e, nesse caso, o trabalho não poderá ser perigoso ou insalubre, ocorrer em horário noturno e/ou de modo a não permitir a frequência escolar;
- h) não se utilizar, direta ou indiretamente, de práticas de discriminação negativa e limitativas para o acesso e manutenção do emprego, tais como por motivo de sexo, origem, raça, cor, condição física, religião, estado civil, idade, situação familiar, estado gravídico etc.;
- i) proteger e preservar o meio ambiente, prevenindo práticas danosas e executando seus serviços em observância à legislação vigente, principalmente no que se refere aos crimes ambientais;
- j) orientar e treinar seus empregados sobre os deveres, requisitos e responsabilidades decorrentes da LGPD e das Leis Anticorrupção;

- k) informar à **CONTRATANTE**, no prazo de 5 (cinco) dias úteis sobre todos os contratos de suboperação firmados ou que venham a ser celebrados;
- l) exigir de suboperadores e subcontratados o cumprimento dos deveres da presente cláusula, permanecendo integralmente responsável por garantir sua observância;
- m) realizar diligência para aferir o cumprimento dessa cláusula, se entender pertinente, devendo a **CONTRATADA** atender prontamente eventuais pedidos de comprovação formulados;
- n) prestar, no prazo fixado pela **CONTRATANTE**, prorrogável justificadamente, quaisquer informações acerca dos dados pessoais para cumprimento da LGPD, inclusive quanto a eventual descarte realizado;
- o) utilizar os dados obtidos somente para as finalidades que justificaram o seu acesso e de acordo com a boa-fé e com os princípios do art. 6º da LGPD;
- p) não compartilhar com terceiros os dados obtidos fora das hipóteses permitidas em Lei;
- q) eliminar os dados pessoais após o fim de seu tratamento, nos termos do art. 15 da LGPD, com exceção das hipóteses do art. 16 da LGPD, incluindo aquelas em que houver necessidade de guarda de documentação para fins de comprovação do cumprimento de obrigações legais ou contratuais e somente enquanto não prescritas essas obrigações;
- r) manter os bancos de dados, os quais devem ser desenvolvidos em formato interoperável, formados a partir de contratos administrativos, notadamente aqueles que se proponham a armazenar dados pessoais, em ambiente virtual controlado, com registro individual rastreável de tratamentos realizados, com cada acesso, data, horário e registro da finalidade, para efeito de responsabilização, em caso de eventuais omissões, desvios ou abusos.

PARÁGRAFO TERCEIRO - No tocante às licitações e contratos licitatórios, as partes declaram que:

- a) não frustraram, fraudaram, impediram, perturbaram, frustrarão, fraudarão, impedirão ou perturbarão o caráter competitivo e a realização de qualquer ato de procedimento de seleção pública, licitação pública ou contrato dela decorrente;
- b) não afastaram ou afastarão, procuraram ou procurarão afastar licitante, por meio de fraude ou oferecimento de vantagem de qualquer tipo;
- c) não criaram ou criarão, de modo fraudulento ou irregular, pessoa jurídica para participar de licitações públicas ou celebrar contratos administrativos;
- d) não obtiveram ou obterão vantagem ou benefício indevido, de modo fraudulento, de modificações ou prorrogações de contratos celebrados com a Administração Pública;
- e) não manipularam, fraudaram, manipularão ou fraudarão o equilíbrio econômico financeiro dos contratos celebrados com a Administração Pública.

PARÁGRAFO QUARTO - O descumprimento das regras da Lei Anticorrupção e suas regulamentações, por parte da **CONTRATANTE** e/ou da **CONTRATADA**, com relação ao presente Contrato, devidamente apurado em sede de processo administrativo específico e/ou com decisão judicial condenatória transitada em julgado, será considerado uma infração grave e conferirá à parte lesada o direito de rescindir imediatamente o presente Contrato, além da aplicação das sanções administrativas porventura cabíveis, bem como de ajuizar ação com vistas à responsabilização, nos termos dos artigos 18 e 19 da Lei n.º 12.846/2013.

PARÁGRAFO QUINTO - A **CONTRATADA** tem ciência dos princípios e normas estabelecidos no Código de Ética, Conduta e Integridade da FEMAR, e compromete-se a cumpri-lo, divulgá-lo e a zelar pelo seu fiel cumprimento.

CLÁUSULA DÉCIMA NONA: DA PROTEÇÃO DE DADOS PESSOAIS

A **CONTRATANTE** e a **CONTRATADA** se comprometem a proteger os direitos fundamentais de liberdade e de privacidade e o livre desenvolvimento da personalidade da pessoa natural, relativos ao tratamento de dados pessoais, inclusive nos meios digitais, de acordo com a Lei n.º 13.709/18 (Lei Geral de Proteção de Dados - LGPD).

PARÁGRAFO ÚNICO – O tratamento de dados pessoais é limitado às atividades necessárias para o alcance das finalidades do serviço contratado ou, quando for o caso, ao cumprimento de obrigação legal ou regulatória, no exercício regular de direito, por determinação judicial ou por requisição da Autoridade Nacional de Proteção de Dados (ANPD).

CLÁUSULA VIGÉSIMA: DA CONTAGEM DOS PRAZOS

Na contagem dos prazos estabelecidos neste Contrato, excluir-se-á o dia do início e incluir-se-á o do vencimento.

CLÁUSULA VIGÉSIMA PRIMEIRA: DOS CASOS OMISSOS

Os casos omissos serão decididos pela **CONTRATANTE**, segundo as disposições contidas na Lei n.º 14.133/21 e demais normas aplicáveis. Subsidiariamente, são aplicáveis as disposições contidas na Lei n.º 8.078/90 (Código de Defesa do Consumidor), bem como as normas e princípios gerais dos contratos.

CLÁUSULA VIGÉSIMA SEGUNDA: DA PUBLICAÇÃO E CONTROLE DO CONTRATO

Após a assinatura do Contrato, o seu extrato, contendo a identificação do instrumento, partes, objeto, prazo, valor, número do empenho, fundamento legal e número do processo administrativo, deverá ser publicado, no prazo de 20 (vinte) dias, no Jornal Oficial do Município de Maricá (JOM).

PARÁGRAFO PRIMEIRO – Como condição indispensável para a sua eficácia, o Contrato deverá ser publicado no Portal Nacional de Contratações Públicas (PNCP), no prazo de _____ (20 dias úteis no caso de licitação e 10 dias úteis no caso de contratação direta) contado da sua assinatura.

PARÁGRAFO SEGUNDO – O Contrato também deverá ser publicado no Portal da Transparência e no Sistema Único e Integrado de Execução Orçamentária, Administração Financeira e Controle (SIAFIC).

PARÁGRAFO TERCEIRO – Os dados referentes ao Contrato deverão ser encaminhados, eletronicamente, ao Tribunal de Contas do Estado do Rio de Janeiro, por meio do SIGFIS, nos termos da Deliberação n.º 312/2020 do TCE/RJ.

CLÁUSULA VIGÉSIMA TERCEIRA: DO FORO DE ELEIÇÃO

Fica eleito o Foro da Cidade de Maricá, para dirimir qualquer litígio decorrente do presente Contrato que não possa ser resolvido por meio amigável, com expressa renúncia a qualquer outro, por mais privilegiado que seja.

E, por estarem assim as partes de acordo com todas as condições e cláusulas estabelecidas neste Contrato, firmam as partes o presente instrumento em 3 (três) vias de igual forma e teor, em presença de testemunhas abaixo firmadas.

Maricá, __ de _____ de _____.

DIRETOR-GERAL DA FEMAR

DIRETOR _____ DA FEMAR

**REPRESENTANTE LEGAL
CONTRATADA**

TESTEMUNHA

TESTEMUNHA

